Cross-Cutting Management Regime (NWFPs)
for
འཇོམ་དར་དཀར་སྟོ་སྨན་ཚོགས་པའི་ འཛིན་སྐྱོང་དང་ཚོང་འབྲེལ་འཛིན་གྲྭ།
JOM-DAGA NON-WOOD FOREST PRODUCT GROUP
(4th Revision)

འཚར་གཞི་གི་དུས་ཡུན་ སྤྱི་ཚེས་ ༠༧/༠༧/༢༠༢༥ ལས་ ༠༧/༠༧/༢༠༣༥་ཆུན། ངར་དཀར་ལ་ཆེད་འོག། ཐིམ་ཕུག་རྫོང་ཁག།

དཀར་ཆག

ཚད	དོན་ཚན	ཤོག་གྲངས།
༡.	རྒྱབ་ཁྱད།	༣-༥
༢.	གྲྭིར་སྦྱངས་སྤོ་སྒྲན་ཚོགས་པའི་དགེགས་ཡུལ་ངང་བསྡུ་ལེན་བ་ཁྲ།	༦-༨
༣.	སྤོ་སྒྲན་ཚོགས་པའི་ཟླར་ཁྱིམས།	༩
	༣.༡. ཚོགས་པའི་འཐུས་མི་དམངས་གྱི་འགན་འཛིན།	༩
	༣.༢. འཁྱི་འཛིན་གྱི་མིང་ རྣམ་རྒྱས་དབང་ཕྱུག (འགན་འཛིན་ཨཱཡ་གསལ་ལྷར)	༩-༡
	༣.༣. དྲུང་ཆེན་གྱི་ཀུན་ དར་སྒོ་དཔལ་མོ (འགན་འཛིན་ཨཱཡ་གསལ་ལྷར)	༡-༢
	༣.༤ ཕྱེས་འཛིན་པའི་མིང་ ཐུ་ལུ་མོ (འགན་འཛིན་ཨཱཡ་གསལ་ལྷར)	༢
༤.	དངུལ་འཛིན་སྐྱོང་འབད་ཐབས	༢-༣
༥.	འཐུས་མི་གསར་པ་འཛུལ་བཞུགས་འབད་ཐབས།	༣
༦.	འཐུས་མི་ལས་དགོངས་ཞུ་འབད་ཐབས།	༣
༧.	སྤོ་སྒྲན་བསྡུ་ལེན་འབད་ཐབས་ཀྱི་ལམ་ལུགས་ཀ་གསལ།	༣-༡༡
༨.	(ཐུ་སྐྱབས་མ་བདེ་ཁ་བསེལ་ཐབས) ཟིང་ཟུགས་བསེལ་ཐབས་ཀྱི་ལམ་ལུགས།	༡༡-༡༢
༩.	ཉེས་ཆད།	༡༢
༡༠.	ནགས་ཚལ་ལས་ཞུགས་ཀྱི་དབང་ཆ།	༡༣
༡༡.	ཟླར་སྒྲགས་༡: - སྤོ་སྒྲན་སྡུ་ལེན་གྱི་གན་ཡིག	༡༣-༡༩
༡༢.	སྤོ་སྒྲན་ཚོགས་པའི་འཐུས་མི་དམངས་ཀྱི་ཐོ།	༡༤-༡༧

๑๒. རྒྱུར་སྒྲགས་རྡོ-ལོ་ལྟར་སྟོན་འཕེན་བསྟེན་ སྟན་ཞུ་ཐོར་མ། ..... ๑๮

๑๓. སྟོན་ཆོས་པའི་འཇོན་སྒྲོང་འཆར་གཞི་ཆ་འཛིགས་འཕྲི་ཤོག། ๑๗

DoFPS/FRPMD/FRPIS_NWFP-01/2025/925 (March 31, 2025)

Approval Sheet

Name of NWFP Management and Marketing Group	Jom Daga Ngomen Tshogpa
Village(s)	Wngdro, Dungdro, Getala and Chamgang
Gewog	Dagala
Dzongkhag	Thimphu
No. of household	83
Area (ha)	7730.21
Plan period	01/01/2025 to 31/12/2035

Prepared and submitted for approval

	Chairperson of the NWFP Management and Marketing Group	Gup of the Gewog	Head FRPM Section of Division/Park	Chief Forestry Officer of Division/Park
Signature				
Name	Gyeltshen	Gado	Lhaba	Pema Wangda
Date				

Reviewed and recommended for approval

	Reviewing officer, FRPMD	Chief Forestry Officer, FRPMD
Signature		
Name	Kezang Wangmo	

Approved by:

(Director)

Department of Forests and Park Services

Scanned with CamScanner

ཀ༽ རྒྱབ་ལྗོངས།

The cross-cutting management regime for Jom Daga Ngomen Tshogpa falls under the management of Divisional Forest Office, Thimphu. The management regime is identified for the local communities to collect or harvest high altitude medicinal plants (NWFPs) through implementation of sustainable harvesting practices to support their livelihoods.

དར་དཀར་ལ་རྗེད་འོག་འདི་ཐིམ་ཕུག་རྫོང་ཁག་ལས་ བྱང་ཕྱོགས་ཁ་ཐུག་ལུ་ཆགས་འདི་ཡོད། རྗེད་འོག་ལྟེ་བ་འདི་ཐིམ་ཕུག་ཁྲོམ་ཁ་ལས་ཀི་ལོ་མི་ཊར་༡༣་གི་ས་ཁར་ཆགས་འདི་ཡོདཔ་ཨིན། རྗེད་འོག་འདི་ས་མཐོ་ཚད་རྒྱ་མཚོའི་མཐའམ་ལས་མི་ཊར་༢༢༨༠་ལས་༤༧༡༣་གྱི་བར་ན་ཆགས་ཡོདཔ་ད་ བརྒྱ་ཚད་འབད་བ་ཅིན་ ཀི་ལོ་མི་ཊར་ཨིསི་ཀོ་ཡར་༢༠༤ དེ་གཅིག་ཡོད།

རྗེད་འོག་གི་ས་མཚམས་ཡང་ ཤར་ཁ་ཐུག་ལུ་དབང་འདུས་རྫོང་ཁག་དང་ ལྷོ་ཁ་ཐུག་ལུ་དར་གན་རྫོང་ཁག་དང་ཆུ་ཁ་རྫོང་ཁག་ ད་ལས་ནུབ་ཁ་ཐུག་དགེ་བསྙེན་རྗེད་འོག་དང་བྱང་ཁ་ཐུག་ལུ་ཅང་རྗེད་འོག་གི་ས་ཁོངས་གི་བཅད་འདི་ཡོདཔ་ཨིན། ས་ཁོངས་འདི་ས་ཁ་མཐོ་ས་ལུ་ཆགས་སྟེ་ཡོདཔ་ལས་སོ་ནམ་གྱི་ལཱ་ལུ་བརྟེན་འཚོ་བ་སྐྱོང་འཐབ་ནི་འདི་འོས་འབབ་སྦོམ་མེདཔ་ལས་ མི་སེར་ཚུ་འཚོ་བ་ལ་ནོར་དང་བལ་ནཔ་ཡལ་ དེ་ལས་སྤོ་སྨན་ལུ་བརྟེན་སྡོད་མི་ཅིག་ཨིནམ། སྤོ་སྨན་ཡུན་གཏན་ཐོག་འཛིན་སྐྱོང་དང་ བསྟུ་ལེན་ དེ་ལས་ཚོང་འབྲེལ་འཐབ་ནི་འདི་ཁག་ཆེ་བའི་གནས་སྟངས་ལུ་ལྷོད་འདི་ཡོདཔ་ཨིན། དར་དཀར་ལ་རྗེད་འོག་ནང་གྱི་འོག་༥ཡོདཔ། དེ་ཡང་

༡༽ལྟུམ་སྒང་སྨད།

༢༽ལྟུམ་སྒང་སྟོད།

༣༽འདུང་འཁྲོག།

༤༽ཕང་འཁྲོག།

༥༽རྒྱལ་ལྷ་ལ་ཚུ་ཨིནམ་དང་ མི་རློབས་ལས་འབད་བ་ཅིན་༧༠༠ལྷག་ཙམ་ཡོདཔ་ཨིན།

སྤོ་སྨན་ཚོགས་པ་བཟོ་ནི་འདི་ཡང་རྫོང་ཁག་ནགས་ཚལ་ཁ་ཐུག་ལས་སྤོ་སྨན་འཛིན་སྐྱོང་དང་ཚོང་འབྲེལ་འཐབ་ཐངས་དང་ཚོགས་པ་བཟོ་ཐངས་ཀྱི་ལམ་ལུགས་དང་ཕན་པ་གི་སྐོར་སྐྱོང་བརྡར་བྱིན་པའི་ཤུལ་ འདུང་འཁྲོག་དང་ ཕང་འཁྲོག་དེ་ལས་རྒྱལ་ལྷ་ལ་སྤྱི་འོག་༣་གྱི་མི་སེར་ཚུ་གི་སྤྲོ་བ་དང་དངས་འདོད་སྐྱེས་འབོན་འོང་བཞིནམ་ལས་རྫོང་ཁག་ནགས་ཚལ་གྱི་འགོ་འདྲེན་ཐོག་འཛིན་སྐྱོང་དང་ཚོང་འབྲེལ་འཆར་གཞི་འགོ་དང་པ་༢༠༠༩ལུ་བཟོ་ཡོདཔ་དང་འཆར་གཞི་གི་དུས་ཡུན་ཡང་སྤྱི་ཚེས་༣/༩/༢༠༠༩ལས་༢/༩/༢༠༡༢ཚུན་ཆ་འཛོག་བསྐྱབསཏེ་ལགས་ལེན་འཐབ་ཡོདཔ་མ་ཚད་ད་རུང་འདི་སྦྱར་གཞིབ་འབད་བཞིནམ་ལས་ལོ་གྲངས་གསུམ་གྱི་རིང་ལུ་ལགས་ལེན་འཐབ་ཡོད།

རྗེད་འོག་འདི་ཁའི་མི་སེར་ཚུ་གིས་སྤོ་སྨན་འཛིན་སྐྱོངས་དང་ཚོང་འབྲེལ་འཐབ་ནི་ལས་སྣ་ཚུ་ན་སྤྲོ་བ་དང་དང་འདོད་སྦོམ་བསྐྱེད་ཡོད་པའི་རྗེས་སུ་འཆར་གཞིའི་དུས་ཡུན་ཆང་སོངམ་ལས་ལོག་བསྐྱར་ཞིབ་འབད་དགོཔའི་ཞུ་བ་འབྲུམ་མི་དམང་ནས་ལྷོད་པའི་ཤུལ་ ཐིམ་ཕུག་མངའ་འཐུ་ནགས་ཚལ་སྤྱི་ཚན་ནང་ཡོད་པའི་ མི་སྡེ་ནགས་ཚལ་ལས་ཚན་གྱི་འགོ་འདྲེན་ཐོག་འབྲུམ་མི་དམང་འཛོམས་ཐོག་ལུ་ དར་དཀར་ལ་འཛོམ་དར་དཀར་སྤོ་སྨན་ཚོགས་པའི་འཛིན་སྐྱོང་འཆར་གཞི་འདི་བསྐྱར་ཞིབ་འབད་ཡོད།

དར་དཀར་ལ་རྗེད་འོག་ལས་ འདུང་འཁྲོག་ ཕང་འཁྲོག་ རྒྱལ་ལྷ་ལ་དང་ལྟུམ་སྒང་སྟོད་སྨད་ སྤྱི་འོག་༥གི་མི་སེར་ཚུ་ སྤོ་སྨན་ཚོགས་པའི་འཐུས་མི་ཨིནམ་དང་ ཁ་མཐོ་ས་ལུ་སྐྱེས་བའི་སྤོ་སྨན་གྱི་རིགས་མང་རབས་ཅིག་ ས་ཁོངས་ཨེ་ཀར་༧༧༣༠.༡༢ ནང་ཁྱབ་འདི་ཡོདཔ་ཨིན། རྗེད་འོག་ལྟེ་བ་ལྟུངམ་སྒང་ལས་འབད་བ་ཅིན་ཉིན་གྲངས་༥ལམ་འགྲོ་སའི་ས་ཁོངས་ཚུ་ནང་ལས་སྤོ་སྨན་གྱི་རིགས་ཚུ་བསྟུ་ལེན་འབད་ནི་ཨིན།

དར་དཀར་ལ་རྗེད་འོག་ཆགས་སའི་ས་ཁྲ།

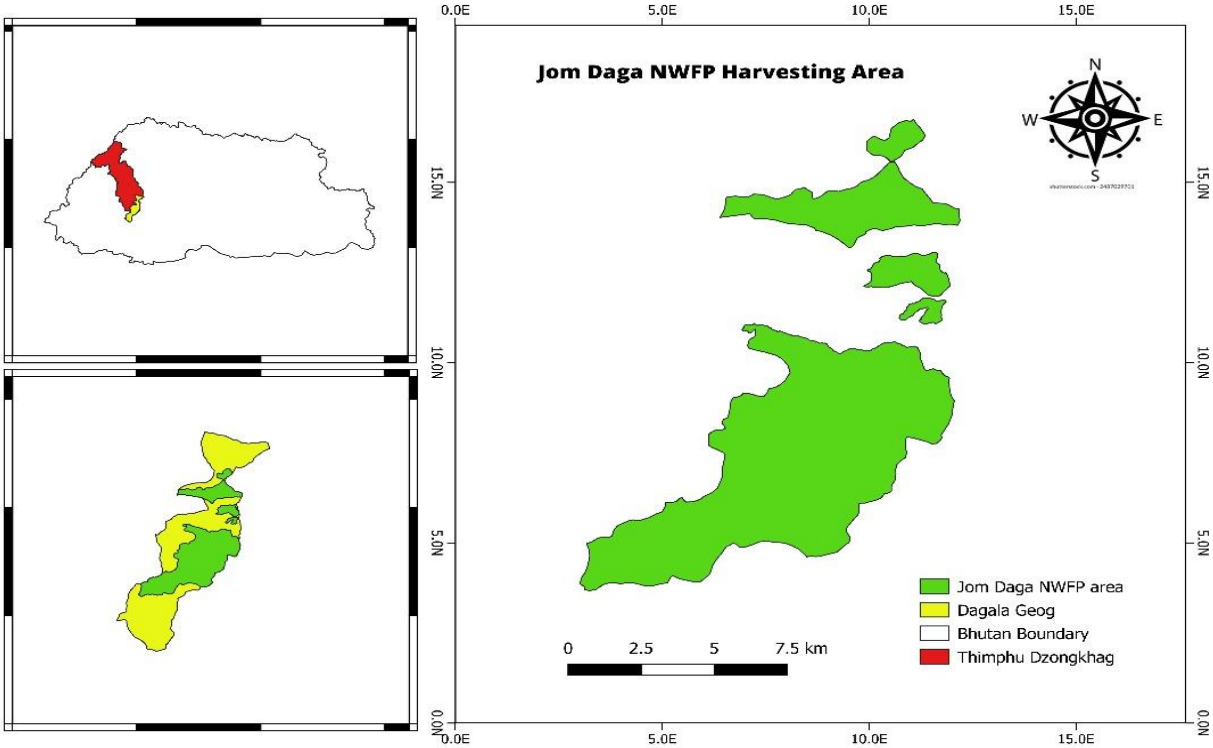
Jom Daga NWFP Harvesting Area
N
W
E
S
0.0E
5.0E
10.0E
15.0E
15.0N
10.0N
5.0N
0.0N
Jom Daga NWFP area
Dagala Geog
Bhutan Boundary
Thimphu Dzongkhag
0
2.5
5
7.5 km

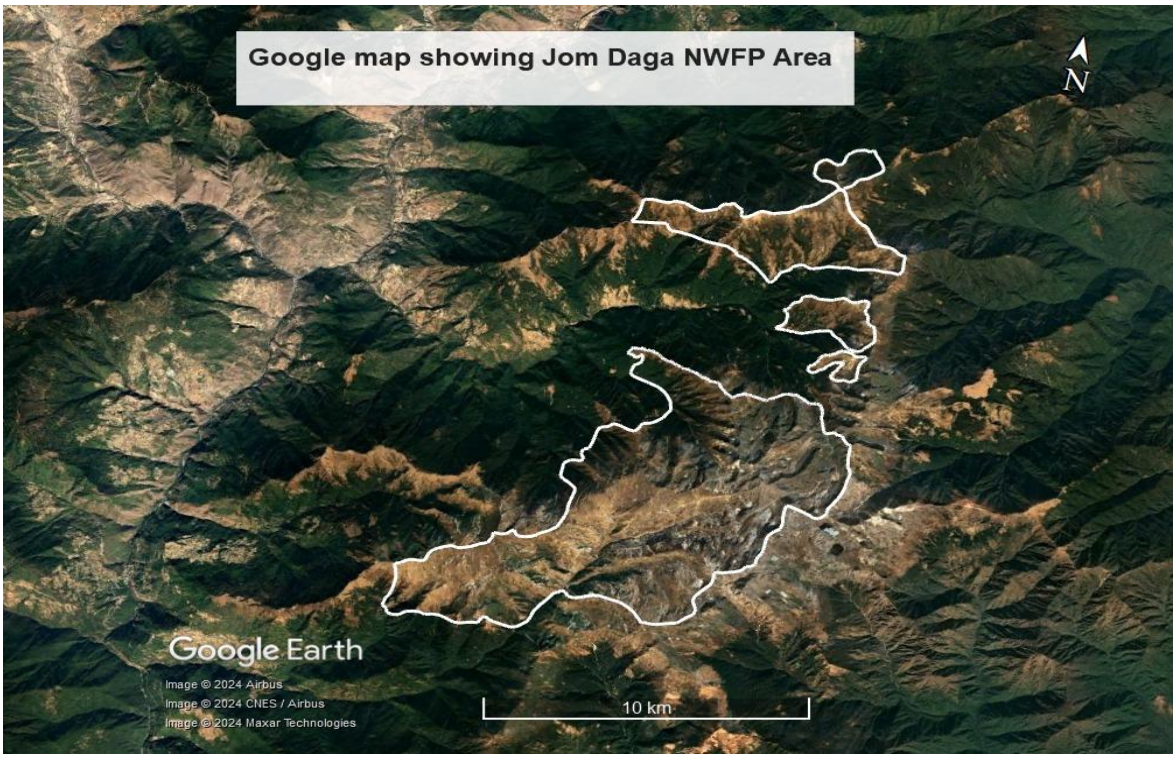
Google map showing Jom Daga NWFP Area
N
Google Earth
Image © 2024 Airbus
Image © 2024 CNES / Airbus
Image © 2024 Maxar Technologies
10 km

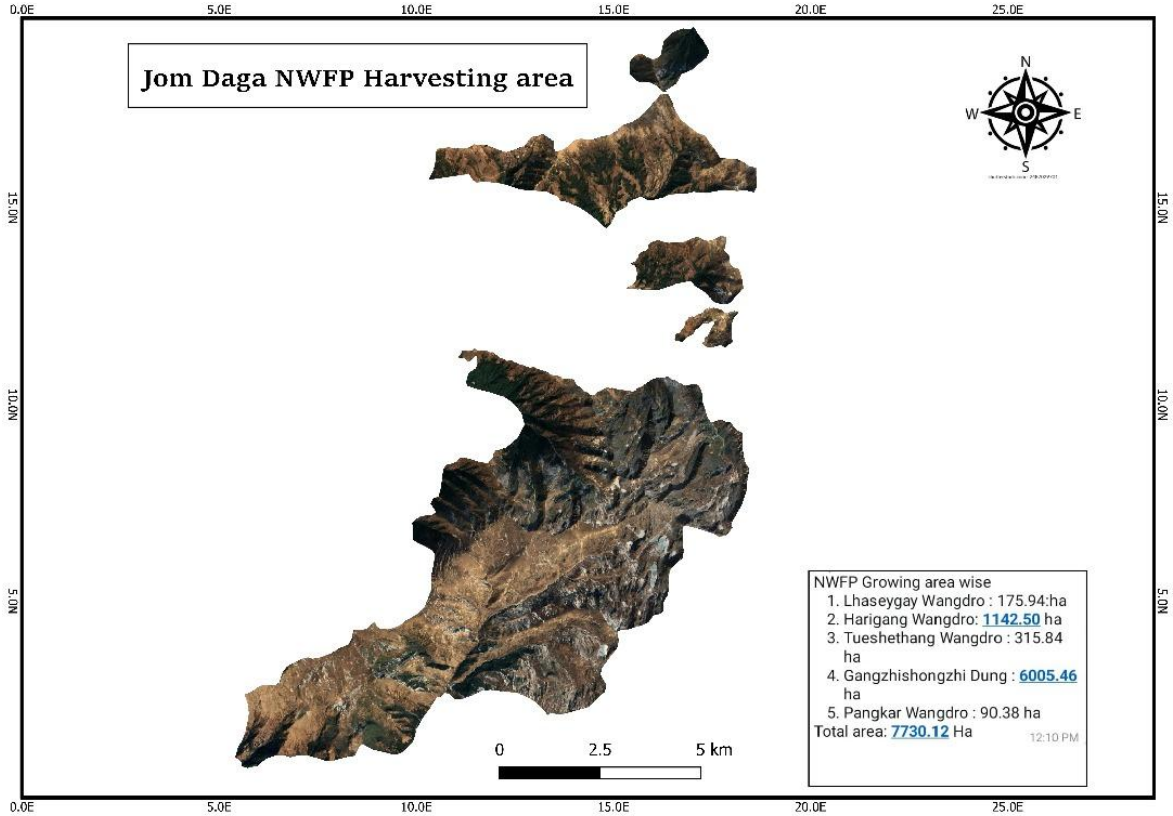

༡། སྒྲོལ་སྐྱང་སྨོན་སྒྲུབ་ཚོགས་པའི་དམིགས་ཡུལ།

- འཛིན་སྐྱོང་འཚར་གཞི་ནང་ཚུད་ཡོད་པའི་ སྨོན་སྒྲུབ་ཀྱི་རིགས་ཚུ་ ཡུན་གཏན་ཀྱི་ཐོག་ལས་ལག་ལེན་འཐབ་ནི།
- སྨོན་ཁམས་སྲུང་འབད་ནི་དང་ ཕྱི་འི་མི་ཀྱི་ ཚུལ་མེན་ཐོག་སྟོད་ནི་ལས་བཀག་ནི།
- ཚོགས་པ་བཟོ་ཐོག་ལས་ ཚོང་ལམ་བརྒྱ་བསྐྱེད་དང་འཚོན་བསྐྱེད་ཚོང་འབྲེལ་འཐབ་ནི་འདི་སྤྱབས་བདེ་ཏོག་ཏོ་བཟོ་ནི།
- སྨོན་ཚོང་འབྲེལ་ལས་བརྟེན་ བོད་འབབས་བཟོ་ནི་དང་གཡུས་སློའི་ འཚོ་བའི་གནས་སྟངས་ཡར་རྒྱས་གཏང་ནི།
- གཡུས་སློ་ནང་འཚུད་དང་ གནས་འབྲེལ་བཡོད་པའི་ཡིག་ཚང་ཚུ་དང་ཅིག་ཤར་ མཐུན་འབྲེལ་ཡར་རྒྱས་བཏང་ནི།

སྨོན་སྒྲུབ་ཀྱི་འགྲལ་བཤད་མདོར་བསྡུས།

སྨོན་སྒྲུབ་ཀྱི་མིང།	སྨོན་སྒྲུབ་འཐུ་སའི་སོགས།	ཡེན་ཡག་བསྡུ་ཡོད་པ།	ལག་ལེན་འཐབ་དགོས།	བསྡུའི་དུས་ཚོད(རང་ཟླ)	འཚོན་བསྐྱེད་བསྡུ་ལེན་གནས་ཚད།
བོང་དཀར། *Aconitum orochryseum*	ཤུ་རི་འཛམ་ས། ཕྱག་ཏ་ཀ། དར་ཕྱ་ས། རི་འབུམ། རེ་ལེ་རིས།	རང་གི།	སྨན།	རང་ཟླ་༧-༩ ཕྱི་ཟླ་༤-༧༠	སྐམ་ཀེ་ཇི་༧༨
བོང་ངན་ནགས། *Aconitum laciniatum*	-//-	རང་གི།	སྨན།	རང་ཟླ་༩-༧༠ ཕྱི་ཟླ་༤-༧༠	སྐམ་ཀེ་ཇི་༨

སྦར་སྨོས། *Nardostachys* *grandiflora*	གཟའ་རྒྱ། འཛིལ་རི་ན། ཉིན་ཐུང་ན། གཏུང་སྐམ་རོ། གཡས་ར། དོགས་རོ་ན། སེམས་ཅན་བཀང་སའི་སྒྲོལ། བོད་རྫུ་ན།	རཏྣ་དང་འདབ་མ།	སྨན། ས་ངམ་ཟས།	ཕྱི་ཟླ་༦-༧	སྐམ་གེ་ཇི་༧༠༠༠
ཏོང་ལེན(ཕུཏྲི་ཥིང) *Neopicrorhiza scrophulariiflora*	རེ་མ། དཔལ་ཁོས་ན། ས་ཐོ་བའི་སྨན་བདུན། གཟའ་རྒྱ། ཏོ་ལུང་དགུ། ལཱཥ་ཙ་དཀར་བཞུ། ཇོ་མའི་ཆུ་བ། ཕྱི་ལི་ཟེ། སྦར་ཁ། ཤང་ལ། ཕྱ་མའི་ལ། ཉམ་ཁ། གཙང་ས་རྒྱ། ཆེན་ཐུ་ཚོ།	རཏྣ།	སྨན།	རང་ཟླ་༢	སྐམ་གེ་ཇི ༦༠༠
བལྟ་དཀར་ཝོ།(བལྟ།) *Rhododendron anthopogon*	ཐུ་ཕུགལ། ཕྱི་ལི་ཟེ། ཙོ་དེ་ཙ་བ། སྦར་ཡུམ་ཆེན། ཁོང་ས་མང་ཤོས་ནང་ལས་ཐོབ།	མེཏོག་ བདབ་ མ་དང་ཞལ་ལག	ས་ངམ་ཟས	རང་ཟླ་༤-༧	བདབ་མ་རྩོ་ནམ་ཀེ ཇི་༧༠༠༠
བལྟ་ནགས་ཝོ།(ལྷ་ལྟ།) *Rhododendron setosum*	-//-	བདབ་མ་དང་ཞལ་ ལག	ས་ངམ་ཟས	རང་ཟླ་༤-༧ རང་ཟླ་༨-༩	སྐམ་ཀེ་ཇི་༧༠༠ ཏྲོ་ནམ་ཀེ་ཇི་༨༠༠
དེས་ཀན་ཁགས། *Daphne spp*	ལྷང་བཅད། ཀཏུང་ས་ལྷུག། ལྷ་རེ་འཛམ་ས། ཏེ་ལུང། ཏ་ལི་ལ། ཏ་ཀ། ལྷ་ལི་ལ	ལྷ་ཀོ	ཚོ་ཀུ་བཟོ་ནི	རང་ཟླ་༧-༨ ཕྱི་ཟླ་༣-༦	སྐམ་ཀེ་ཇི་༨༠༠

ཕྱགས། *Juniperus indica*	ཏེ་ལི་ལ། ལ་ཆུ་ཁ། ས་ཁོངས་མང་ཡོས་ནང་ལས་ཐོབ།	འདབ་མ་དང་ཕྱག་དོད།	ས་ངས་ཐུས་དང་སྨན།	རང་ཟླ་(ཉ-བ)	ཤོག་གེ་ཏི་ ༥།།།།འདབ་མ
བལ་ལེ་ཏོག	ཐྲེ་ཕུག་ལ། ཐྲག་ཕུ་བཀོ། ཙོད་རི་ཙ་བ། ཕྱང་ཡུ་མ་ཆེན། གཞན་ས་ཁོངས་མང་རབ་ཅིག་ནང་ལས་ཐོབ།	ལེ་ཏོག	སྨན	ཐྲི་ཟླ་༥-༧	རྩོ་ནན་ཀ་ཏེ ༧།།།
ཞོ་དུ	བོད་རྫ་ན། ཙོད་རྫ་ཙ་བ། ཙོད་རྫ་ཕྲང། ཕྲང་རི་མུ། རྡོ་ལེས་ཆོབ་ས། རྡོ་ཐུ་གུ། ཕྱང་གསེར་བུ། གང་རི་མུ། ཏིཕ་ཤེས། རིད་ཁོ་ཡོག། ཕྱ་མི་ལ། དར་འཕྲ་ས། ཕྱང་རི། ཆུལ་བཟླ་ལ། ཆུ་ཐྲེས་ས། ལྷ་ས་ཀྱེང་ཁ	རྨ་ཏོ།	སྨན	ཐྲི་ཟླ་༢-༤	ཤོག་གེ་ཏི་ ༢།།། རྩོ་ནན་ཀ་ཏེ ༦།།།
ཀཱཊ་ཀཱ་རི། ཐུག་ཙ་ལེ་ཏོ་ཀ། *Rubus biflorus*	ལྷན་ཐང། འདུང་འཛོག། ཕང་འཛོག། ཆུལ་ལྷ་ལ།	ལེ་ཏོ་ཀ།	སྨན	ཐྲི་ཟླ་૪-ཉ	ཤོག་གེ་ཏི་ ૯૦૦
རྩབ་ཏི་དཀར་པོ། ཕེས་ཐུང་།	ལྷན་ཐང། འདུང་འཛོག། ཕང་འཛོག། ཆུལ་ལྷ་ལ།	འདབ་མ་དང་ཞལ་ལ།	སྨན	ཐྲི་ཟླ་(ཉ-བ)	ཤོག་གེ་ཏི ૬૦૦
ཐྲིང་ཁ་ར་ཛ། རྡོ་ཁན། *Panax pseudo ginseng*	ལྷན་ཐང། འདུང་འཛོག། ཕང་འཛོག། ཆུལ་ལྷ་ལ།	རྨ་ཏོ།	སྨན	ཐྲི་ཟླ་૪-૧૦	ཤོག་གེ་ཏི་૭།།།
ལི་ཁ་ཐུམ	ལྷན་ཐང། འདུང་འཛོག། ཕང་འཛོག། ཆུལ་ལྷ་ལ།	འདབ་མ	ཇ་རིལ	ཐྲི་ཟླ་૪-૧૦	ཤོག་གེ་ཏི ૨།།།
ཁ་དུང་ཤིང	ལྷན་ཐང། འདུང་འཛོག། ཕང་འཛོག། ཆུལ་ལྷ་ལ།	འདམ་མ་དང་ཞལ་ལ	བས	ཐྲི་ཟླ་૬-૨	རྩོ་ནན་ཀ་ཏེ ૨།།།
འབམ་ལོ། ཁ་ཐུང་ཁ་ཐུ་ཁ། *Selinium wallichianum*	ལྷན་ཐང། འདུང་འཛོག། ཕང་འཛོག། ཆུལ་ལྷ་ལ།	རྨ་ཏོ།	སྨན	ཐྲི་ཟླ་૬-૪	ཤོག་གེ་ཏི་૨།།།

གཏུང་གཅུ་ལྕགས།	ལྷུམ་སྒྲོ། འདུང་འཛོག། ཕང་འཛོག། རྒྱལ་ལྡན།	རིགས།	སྨན།	ལྷོ་ཟླ།𑄑𑄑-𑄑𑄒	རྒྱས་གེ་ཏི།𑄘𑄀𑄀𑄀
ཚུ་ཅེ། *Rheum australis*	ལྷུམ་སྒྲོ། འདུང་འཛོག། ཕང་འཛོག། རྒྱལ་ལྡན།	རིགས།	སྨན། ཚོ་ས།	ལྷོ་ཟླ།𑄔-𑄑𑄑	རྒྱས་གེ་ཏི།𑄔𑄀𑄀
གཞུང་ལེས།	ལྷུམ་སྒྲོ། འདུང་འཛོག། ཕང་འཛོག། རྒྱལ་ལྡན།	འདབ་མ།	སྨན་ཚོ་ས།	ལྷོ་ཟླ།𑄕-𑄖	རྒྱས་གེ་ཏི།𑄑𑄀𑄀𑄀
ཕྱི་ཝ་དཀར་པོ། *Berberis aristata*	ལྷུམ་སྒྲོ། འདུང་འཛོག། ཕང་འཛོག། རྒྱལ་ལྡན།	ལྷགས་བཀོ།	སྨན།	ལྷོ་ཟླ།𑄗-𑄖	རྒྱས་གེ་ཏི།𑄗𑄀𑄀
དབང་པོ་ལག་པ། *Dactylorhiza hatagirea*	ལྷུམ་སྒྲོ། འདུང་འཛོག། ཕང་འཛོག། རྒྱལ་ལྡན།	རིགས།	སྨན།	ལྷོ་ཟླ།𑄙-𑄦	རྒྱས་གེ་ཏི།𑄘𑄀𑄀
དུར་ཐྲིད། *Euphorbia griffithii*	ལྷུམ་སྒྲོ། འདུང་འཛོག། ཕང་འཛོག། རྒྱལ་ལྡན།	རིགས།	སྨན།	ལྷོ་ཟླ།𑄦-𑄗	རྒྱས་གེ་ཏི།𑄒𑄀𑄀
འཕྲི་རྩ་ལའི་ཧ། *Fragaria nubicola*	ལྷུམ་སྒྲོ། འདུང་འཛོག། ཕང་འཛོག། རྒྱལ་ལྡན།	ཆ་མཁན།	སྨན།	ལྷོ་ཟླ།𑄦-𑄗	རྨོན་མ་གེ་ཏི།𑄙𑄀𑄀
སྦ་ལ་ཀར། *Heracleum obtusifolium*	ལྷུམ་སྒྲོ། འདུང་འཛོག། ཕང་འཛོག། རྒྱལ་ལྡན།	རིགས།	སྨན།	ལྷོ་ཟླ།𑄗-𑄑𑄑	རྒྱས་གེ་ཏི།𑄒𑄀𑄀
མིང་ཅན་སེར་པོ། *Inula grandiflora*	ལྷུམ་སྒྲོ། འདུང་འཛོག། ཕང་འཛོག། རྒྱལ་ལྡན།	མེ་རིགས།	སྨན།	ལྷོ་ཟླ།𑄙-𑄕	རྨོན་མ་གེ་ཏི།𑄙𑄀𑄀
ཤུག་པ་ཚོར་ཅན། *Juniperus squamata*	འདུང་འཛོག། ཕང་འཛོག། རྒྱལ་ལྡན།	འདབ་མ་ཤུག་སྟོང་།	སྨན།	ལྷོ་ཟླ།𑄦-𑄗	རྒྱས་གེ་ཏི།𑄑𑄀𑄀𑄀ཞ

བགས་སྨོས། *Lepisorus contortus*	ལྷམ་སྒང། འདུང་འཛོག། ཕང་འཛོག། རྒྱལ་ལྡན།	འདབ་མ།	སྨན།	ཟླ་ཟླ་༤-༥	རྒྱས་ཀེ་ཏེ་།200
ཚུ་ཏྲལ་སེར་ལོ།[1] གཅང་ཤིང་།[2] *Meconopsis paniculata*	ལྷམ་སྒང། འདུང་འཛོག། ཕང་འཛོག། རྒྱལ་ལྡན།	མེ་ཏོག	སྨན།	ཟླ་ཟླ་༥-༨	རྒྱས་ཀེ་ཏེ་།200
ཐ་རམ། *Plantago depressa*	ལྷམ་སྒང། འདུང་འཛོག། ཕང་འཛོག། རྒྱལ་ལྡན།	ཆ་མཁན།	སྨན།	ཟླ་ཟླ་༥-༥	རྒྱས་ཀེ་ཏེ་།2000
ཕྱང་རམ། *Polygonum macrophylla*	ལྷམ་སྒང། འདུང་འཛོག། ཕང་འཛོག། རྒྱལ་ལྡན།	ར་ཏོག	སྨན།	ཟླ་ཟླ་༧-༥	རྒྱས་ཀེ་ཏེ་།7000
ར་མཁྲ། [1]ཁ་ཧན་མ།[2] *Polygonatum verticillatum*	ལྷམ་སྒང་ འདུང་འཛོག། ཕང་འཛོག། རྒྱལ་ལྡན།	ར་ཏོག	སྨན།	ཟླ་ཟླ་༥-༢	རྒྱས་ཀེ་ཏེ་།7000
སྲེན་མ་ཏྲོལ་ཤིང་། *Potentilla arbuscula*	འདུང་འཛོག། ཕང་འཛོག། རྒྱལ་ལྡན།	ཆ་མཁན།	སྨན།	ཟླ་ཟླ་༧-༤	རྒྱས་ཀེ་ཏེ་།7000
ཤིང་ཏྲོལ་ཞེལ་པོ། *Primula sikkimensis*	ལྷམ་སྒང། འདུང་འཛོག། ཕང་འཛོག། རྒྱལ་ལྡན།	ཆ་མཁན།	སྨན།	ཟླ་ཟླ་༧-༦	རྒྱས་ཀེ་ཏེ་།7000
ཆུ་ལར་མེ་ཏོག། *Rheum nobile*	འདུང་འཛོག། ཕང་འཛོག། རྒྱལ་ལྡན།	འདབ་མ་དང་མེ་ཏོག།	སྨན།	ཟླ་ཟླ་༥-༤	རྒྱས་ཀེ་ཏེ་།500
སྨན་མ་ཤིང་། *Rhododendron glaucophyllum*	ལྷམ་སྒང། འདུང་འཛོག། ཕང་འཛོག། རྒྱལ་ལྡན།	འདབ་མ།	བསང་དང་སྨན།	ཟླ་ཟླ་༥-༤	རྒྱས་ཀེ་ཏེ་།7500

སྒྲུང་ཚོར་ལོ་མ་ཕྱ་བ། *Morina betonicoides*	ལྷམ་སྐད། འདུང་འཕྲོག། ཕང་འཕྲོག། རྒྱལ་ལྟ་ལ།	ཆ་མཉམ	སྨན།	ཤིང་ཟ།༤–༥	རྒྱམ་གོ་ཇི་༥༠༠
དཀར་ཏིག། *Parnassia nubicola*	འདུང་འཕྲོག། ཕང་འཕྲོག། རྒྱལ་ལྟ་ལ།	ཆ་མཉམ	སྨན།	ཤིང་ཟ།༤–༥	རྒྱམ་གོ་ཇི་༤༠༠
ཡེ་ས Buttercup *Ranunculus acris*	འདུང་འཕྲོག། ཕང་འཕྲོག། རྒྱལ་ལྟ་ལ	ཆ་མཉམ	སྨན།	ཤིང་ཟ།༤–༥	རྒྱམ་གོ་ཇི་༥༠༠

གོང་གི་ཐོ་བཀོད་ནང་མ་ཚུད་མི་ སྨོ་སྨན་ཚུ་འཐུ་དགོས་འཐོན་པ་ཅིན་ འབྲེལ་ཡོད་ཡིག་ཚང་ནང་ལས་གནང་བ་ལེན་ཐོག་ལས་འཐུ་ནི།

སྨོ་སྨན་བསྡུ་ལེན་འབད་ཐངས་ཀྱི་ལམ་ཡིག་གསལ་གསལ།

ཚད།	**སྨོ་སྨན་གྱི་རིགས།**	**འཐུ་ཐངས་ཀྱི་ལམ་ཡིག།**	**དན་གསོ།**
༡	ཥོང་ང་དཀར་པོ/ཥོང་དཀར། *Aconitum orochryseum*	སྨོ་སྨན་གྱི་མེ་ཏོག་དང་འདབ་མ་ཀྱི་རྩ་བ་ལས་ཀྱི་ཐུང་རྩོད་ཡོད་མི་ལག་ལེན་འཐབ་འདི་བཏོག་ནི་དང་རྩ་ལུ་གཅོད་པ་མ་བརྒྱབ་པར་བཞག་དགོས། -སྨོ་སྨན་འཐུ་བའི་སྐབས་བརྒྱ་ཆ་ལས་ ༥༠ ཀྱི་མ་ཅིག་འཐུ་ནི།	སྨོ་སྨན་འདི་དུག་ཅེན་ལས་ཏན་པ་བཏོན་འདི་ འཐུ་དགོས།
༢	ཥོང་ང་ནག་པོ/ཞོ་དུ། *Aconitum laciniatum*	སྨོ་སྨན་གྱི་རང་རྩ་སྨོམ་ཚར་མི་རྒྱུན་མ་ཅིག་བཏོ་ནི། -མ་ཁོར་མ་ནང་ལས་སྨོ་སྨན་བརྒྱ་ཆ་ ༥༠ ཀྱི་མ་ཅིག་འཐུ་ནི་དང་ལྷག་ལུས་འདི་ཥོན་ཀྱི་ངོན་ལུ་བཞག་ནི།	སྨོ་སྨན་འདི་དུག་ཅེན་ལས་ཏན་པ་བཏོན་འདི་ འཐུ་དགོས།
༣	སྒང་སྨོས། *Nardostachys grandiflora*	-ཏོཏཱ་དང་ཀྱི་ཐུང་རྩོད་ཡོད་མི་གི་རང་རྩ་བཏོན་ནི་དང་ཕྱེད་གསོན་གཡོན་ཀི་ངོན་ལུ་བཞག་དགོས། -སྨོ་སྨན་གཅིག་པུ་བཏོན་མི་ཆོག། -སྨོ་སྨན་བརྒྱ་ཆ་ ༥༠ ཡོན་ཀྱི་ངོན་ལུ་བཞག་ནི།	ཥོ་བཏབ་ཀྱི་ངོན་ལུ་ས་ཁོར་ཁོར་ངོས་འཛིན་འབད་འདི་ ཁུང་སུ་ལྷེ་ཀྱང་ཅིག་བཏོ་ཆོག། (འཛམ་གླིང་ནང་ དཀོན་དགོས་ཀྱི་གྲལ་ཚུད།)
༤	ཏོ་ང་ལེན། (ཕུ་ཏི་ཤིང) *Neopicrorhiza scrophulariiflora*	-རང་རྩ་སྨོམ་ཚར་མི་ཚུ་བཏོན་ནི་ངང་ཡོན་ཀྱི་ངོན་ལུ་རང་རྩ་ཆུང་ཀུ་ཚུ་འདབ་མ་དང་ཅིག་ཁར་བཞག་ནི། -སྨོ་སྨན་བསྡུ་ལེན་ཀྱི་དུས་ཚོད་ནང་རྒྱུར་ཅིག་འཐུ་ནི་དང་ ས་ཁོར་ས་ཅ་རྒྱ་གར་ཤེན་མ་བཙོ་བཞག་ནི། -སྨོ་སྨན་བལྟ་ལ་འདབ་མ་ཆུང་ཀུ་སྨེ་ཡོད་མི་ཚུ་མ་བཏོ་བར་བཞག་ནི།	བསྡུ་ལེན་འདི་ས་ཁོར་ཆུང་སུ་ཅིག་ངོས་འཛིན་ འབད་འདི་མོ་བཏབ་ཀྱི་ངོན་ལུ་འཐུ་ནི།འཛམ་གླིང་ ནང་དཀོན་དགོས་ཀྱི་རིགས་ནང་ཚུད་ཡོད།ཨ།

༥	བལ། *Rhododendron anthopogon*	-ཐིལ་ཕྲུང་རྩོད་ཡོད་མི་ལག་ལེན་འཐབ་འདི་བདེ་མ་དང་ཞལ་ལག་བཀོག་ནི། -བསྡུ་ལེན་འབདཔ་དང་བརྒྱ་ཆ་ལས་མང་ཤོས་$_{50}$ལས་ལྷག་འདི་འཐུ་མི་ཆོག།	
༦	སྲ་ལ། *Rhododendron setosum*	-ཐིལ་ཕྲུང་རྩོད་ཡོད་མི་ལག་ལེན་འཐབ་འདི་བདེ་མ་དང་ཞལ་ལག་བཀོག་ནི། -བསྡུ་ལེན་འབདཔ་དང་བརྒྱ་ཆ་ལས་མང་ཤོས་$_{20}$ལས་ལྷག་འདི་འཐུ་མི་ཆོག།	
༧	དེད་གནགས། *Daphne spp*	-དེས་ཤིང་གོང་ཚད་སེན་ཀྱི་མི་ཀླར་$_{3}$ཡན་ཆད་འབད་མི་ཚུ་ ས་འི་སྟག་ལས་སེན་ཀྱི་མི་ཀླར་$_{70}$བཞག་འདི་ ལེགས་ཤོས་འབད་བཀོག་ནི། -མཐའ་འཁོར་ཐིལ་ཤིང་སྟ་དང་དེས་ཤིང་ཆུང་ཀུ་ཚུ་ལུ་གཙོདཔ་བཀལ་ནི་ལས་འཛིན་དགོ། -དེས་ཤིང་ཡོན་པའི་ས་ཁོངས་ཚུ་ སྟེ་ཚན་$_{5}$ལུ་ཁ་དཀྱེ་བཞིན་ལས་ ལོ་སྐོར་བརྒྱབ་འདི་བསྡུ་ལེན་འབད་དགོཔ།	
༨	ཤུག་པ་ཤིང་ཀྱི་རིག *Juniper spp*	-ཤིང་ལུ་གཙོདཔ་མ་བསྡུལ་བར་བཞག་ནི། -རྩོ་མ་ལ་བཀོག་ནི་ལེ་དོན་ལུ་ ཤིང་ཀྱི་ཞལ་ལག་བརྩོག་པ་ རྒྱ་ཆ་$_{20}$རྒྱར་མ་ཅིག་ བཀོག་ནི།	
༩	ཀཱཊ་ཀཱ། [ལྷག་ཙ་མེ་ཏོག] *Rubus biflorus*	-རལ་ཏོ་སྦོམ་ཚར་མི་ཚུ་བཙོ་ནི་དང་སོན་ཀྱི་དོན་ལུ་རལ་ཏོ་ཆུང་ཀུ་ཚུ་འདབ་མ་དང་ཅིག་ཁར་བཞག་ནི། -ཐོ་སྟན་བསྡུ་ལེན་ཀྱི་དུས་ཚོད་ནང་རྒྱར་ཅིག་འཐུ་ནི་དང་ ས་ཁོངས་ཙ་རྒྱ་ཀ་ཀྱི་ཞིན་མ་བཏོ་བཞག་ནི། -ཐོ་སྟན་བལྟཔ་འདབ་མ་ཆུང་ཀུ་སྦེ་ཡོད་མི་ཚུ་མ་བཙོ་བར་བཞག་ནི།	བསྡུ་ལེན་འདི་ས་ཁོངས་ཆུང་སུ་ཅིག་རང་འདི་མོ་བཏབ་ཀྱི་དོན་ལུ་འཐུ་ནི།འཛམ་གླིང་ནང་དཀོན་ཏགས་ཀྱི་རིགས་ནང་ཚུད་ཡོད།།
༡༠	རྩྭཁཱ[ད་ཀར་ཡོ] [ཕེ་སྟུང་]	-འདབ་མ་དང་ཞལ་ལག་ཀྱི་ཆུང་རྩོད་ཡོད་མི་ཀི་གཤགས་འདི་བཀོག་ནི། -ཤིང་གཅིག་ལས་བརྒྱ་ཆ$_{20}$ལས་ལྷག་འདི་བཀོག་མི་ཆོག། -ཤུག་ཐོང་ཀྱི་དོན་ལུ་ཤིང་བརྒྱལ་ཡོད་མི་ཚུ་ལག་ལེན་ཐབས་ནི	
༡༡	ཕྱིང་ཀི་ར་ཤ། [དོ་ཀཱན] *Panax pseudo ginseng*	-རལ་ཏོ་སྦོམ་ཚར་མི་ཚུ་བཙོ་ནི་དང་སོན་ཀྱི་དོན་ལུ་རལ་ཏོ་ཆུང་ཀུ་ཚུ་འདབ་མ་དང་ཅིག་ཁར་བཞག་ནི། -ཐོ་སྟན་བསྡུ་ལེན་ཀྱི་དུས་ཚོད་ནང་རྒྱར་ཅིག་འཐུ་ནི་དང་ ས་ཁོངས་ཙ་རྒྱ་ཀ་ཀྱི་ཞིན་མ་བཏོ་བཞག་ནི། -ཐོ་སྟན་བལྟཔ་འདབ་མ་ཆུང་ཀུ་སྦེ་ཡོད་མི་ཚུ་མ་བཙོ་བར་བཞག་ནི།	བསྡུ་ལེན་འདི་ས་ཁོངས་ཆུང་སུ་ཅིག་རང་འདི་མོ་བཏབ་ཀྱི་དོན་ལུ་འཐུ་ནི།འཛམ་གླིང་ནང་དཀོན་ཏགས་ཀྱི་རིགས་ནང་ཚུད་ཡོད།།
༡༢	ལི་གཏུམ།	-འདབ་མ་དང་ཞལ་ལག་ཀྱི་ཆུང་རྩོད་ཡོད་མི་ཀི་གཤགས་འདི་བཀོག་ནི། -ཤིང་གཅིག་ལས་བརྒྱ་ཆ$_{20}$ལས་ལྷག་འདི་བཀོག་མི་ཆོག། -ཤུག་ཐོང་ཀྱི་དོན་ལུ་ཤིང་བརྒྱལ་ཡོད་མི་ཚུ་ལག་ལེན་ཐབས་ནི	
༡༣	གཏུང་ཤིང་།	-འདབ་མ་དང་ཞལ་ལག་ཀྱི་ཆུང་རྩོད་ཡོད་མི་ཀི་གཤགས་འདི་བཀོག་ནི། -ཤིང་གཅིག་ལས་བརྒྱ་ཆ$_{20}$ལས་ལྷག་འདི་བཀོག་མི་ཆོག། -ཤུག་ཐོང་ཀྱི་དོན་ལུ་ཤིང་བརྒྱལ་ཡོད་མི་ཚུ་ལག་ལེན་ཐབས་ནི	
༡༤	འབམ་ལ། [གཏུང་ཁ་ཁ]	-རལ་ཏོ་སྦོམ་ཚར་མི་ཚུ་བཙོ་ནི་དང་སོན་ཀྱི་དོན་ལུ་རལ་ཏོ་ཆུང་ཀུ་ཚུ་འདབ་མ་དང་ཅིག	བསྡུ་ལེན་འདི་ས་ཁོངས་ཆུང་སུ་ཅིག་རང་

	Selinum wallichianum	ཁར་བཞག་ནི། -སྨྱོན་སྨན་བསྡུལེན་གྱི་དུས་ཚོད་ནང་རྒྱང་ཅིག་འཐུ་ནི་དང་ སས་ཁོངས་ཙ་རྒྱ་གར་ཕེན་མ་བཙོ་བཞག་ནི། -སྨྱོན་བལྟཆ་དང་འདབ་མ་ཆུང་ཀུ་སྟེ་ཡོད་མི་ཚུ་མ་བཏོ་བར་བཞག་ནི།	འབད་འདི་མོ་བཏབ་ཀྱི་དོན་ལུ་འཐུ་ནི།འཛམ་གླིང་ནང་དཀོན་དྲགས་ཀྱི་རིགས་ནང་ཚུད་ཡོདཔ།
༡༥	གཀྱུང་གཙུས་ཕྲོན།	-རིགས་ཕྲོམ་ཚར་མི་ཚུ་བཏོནི་དང་སོན་ཀྱི་དོན་ལུ་རིགས་ཆུང་ཀུ་ཚུ་འདབ་མ་དང་ཅིག་ཁར་བཞག་ནི། -སྨྱོན་སྨན་བསྡུལེན་གྱི་དུས་ཚོད་ནང་རྒྱང་ཅིག་འཐུ་ནི་དང་ སས་ཁོངས་ཙ་རྒྱ་གར་ཕེན་མ་བཙོ་བཞག་ནི། -སྨྱོན་བལྟཆ་དང་འདབ་མ་ཆུང་ཀུ་སྟེ་ཡོད་མི་ཚུ་མ་བཏོ་བར་བཞག་ནི།	བསྡུལེན་འདི་སས་ཁོངས་ཆུང་སུ་ཅིག་ངོས་འཛིན་འབད་འདི་མོ་བཏབ་ཀྱི་དོན་ལུ་འཐུ་ནི།འཛམ་གླིང་ནང་དཀོན་དྲགས་ཀྱི་རིགས་ནང་ཚུད་ཡོདཔ།
༡༦	ཆུ་རྩ། *Rheum australis*	-རིགས་ཕྲོམ་ཚར་མི་ཚུ་བཏོནི་དང་སོན་ཀྱི་དོན་ལུ་རིགས་ཆུང་ཀུ་ཚུ་འདབ་མ་དང་ཅིག་ཁར་བཞག་ནི། -སྨྱོན་སྨན་བསྡུལེན་གྱི་དུས་ཚོད་ནང་རྒྱང་ཅིག་འཐུ་ནི་དང་ སས་ཁོངས་ཙ་རྒྱ་གར་ཕེན་མ་བཙོ་བཞག་ནི། -སྨྱོན་བལྟཆ་དང་འདབ་མ་ཆུང་ཀུ་སྟེ་ཡོད་མི་ཚུ་མ་བཏོ་བར་བཞག་ནི།	བསྡུལེན་འདི་སས་ཁོངས་ཆུང་སུ་ཅིག་ངོས་འཛིན་འབད་འདི་མོ་བཏབ་ཀྱི་དོན་ལུ་འཐུ་ནི།འཛམ་གླིང་ནང་དཀོན་དྲགས་ཀྱི་རིགས་ནང་ཚུད་ཡོདཔ།
༡༧	གཞུང་ལེས།	-འདབ་མ་དང་ཞལ་ལག་གྱི་ཆུང་རྩོད་ཡོད་མི་གི་གཤགས་འདི་བཏོགས་ནི། -ཤིང་གཅིག་ལས་བརྒྱ་ཆ་༢༠ལས་ལྷག་འདི་བཏོགས་མི་ཆོག -ཤུགས་སྟོང་ཀྱི་དོན་ལུ་ཤིང་བརྒྱལ་ཡོད་མི་ཚུ་ལག་ལེན་ཐབས་ནི	
༡༨	སྒྲེང་པ་དཀར་པོ། *Berberis aristata*	-དེས་ཤིང་གོར་ཚད་ཝེན་ཀྱི་མི་ཀྱར་ཕ་ཡན་ཆད་འབད་མི་ཚུ་ སས་ལྷག་ལས་ལེན་ཀྱི་མི་ཀྱར་༧༠བཞག་འདི་ ལེགས་ཤོམ་འབད་བཏོགས་ནི། -མཐའ་འཁོར་ཀྱི་ཤིང་སྣ་དང་དེས་ཤིང་ཆུང་ཀུ་ཚུ་ལུ་གཙོ་དཔ་བཀལ་ནི་ལས་འཛིན་དགོ། -དེས་ཤིང་ཡོན་པའི་ས་ཁོངས་ཚུ་ ཤེ་ཚན་༤ལུ་ཁ་དཔྱི་བཞིན་མ་ལས་ ཡོ་སྐོར་བརྒྱབ་འདི་བསྡུལེན་འབད་དགོཔ།	
༡༩	དབང་ལག། *Dactylorhiza hatagirea*	-སྨྱོན་འདི་མེཏོག་ཤར་ཚར་འདི་ས་ར་ཡོ་འཁྱོལ་བ་འཐུ་ནི། -སྨྱོན་འཐུ་བའི་སྐབས་བརྒྱ་ཆ་༤༠རྒྱང་ཅིག་འཐུ་ནི། -ཡོ་ཙ་རྒྱ་ར་ས་ཁོངས་ཅིག་ནང་མེན་པར་བསྐོར་བརྒྱབ་འབད་འཐུ་ནི།	
༢༠	དུར་ཕྱིད། *Euphorbia griffithii*	-རིགས་ཕྲོམ་ཚར་མི་ཚུ་བཏོནི་དང་སོན་ཀྱི་དོན་ལུ་རིགས་ཆུང་ཀུ་ཚུ་འདབ་མ་དང་ཅིག་ཁར་བཞག་ནི། -སྨྱོན་སྨན་བསྡུལེན་གྱི་དུས་ཚོད་ནང་རྒྱང་ཅིག་འཐུ་ནི་དང་ སས་ཁོངས་ཙ་རྒྱ་གར་ཕེན་མ་བཙོ་བཞག་ནི། -སྨྱོན་བལྟཆ་དང་འདབ་མ་ཆུང་ཀུ་སྟེ་ཡོད་མི་ཚུ་མ་བཏོ་བར་བཞག་ནི།	བསྡུལེན་འདི་སས་ཁོངས་ཆུང་སུ་ཅིག་ངོས་འཛིན་འབད་འདི་མོ་བཏབ་ཀྱི་དོན་ལུ་འཐུ་ནི།འཛམ་གླིང་ནང་དཀོན་དྲགས་ཀྱི་རིགས་ནང་ཚུད་ཡོདཔ།
༢༡	འཛི་རྨ་ས་འཛིན། *Fragaria nubicola*	སྨྱོ་སྨན་ཀྱི་རིགས་ཕྲོམ་ཚར་མི་རྒྱང་ཅིག་ཁོ་ནི། -ས་ཁོངས་ནང་ལས་སྨྱོ་སྨན་བརྒྱ་ཆ་༤༠ཙམ་ཅིག་འཐུ་ནི་དང་ལྷག་ལུས་འདི་སོན་ཀྱི་དོན་ལུ་བཞག་ནི།	སྨྱོ་སྨན་འདི་དཀྱག་ཤེན་ལས་དབྱ་ཤ་བཏོན་འདི་འཐུ་དགོཔ།

２２	ལྷགས་ཏིང་རང་མགོ་མ། *Halenia elliptica*	སྨོ་སྨན་གྱི་རང་ཏོ་སྦོམ་ཚར་མི་ཆུང་མ་ཅིག་བཟོ་ནི། -ས་ཁོངས་ནང་ལས་སྨོ་སྨན་བཙུ་ཆ་།།ཅ་ཆུང་མ་ཅིག་འཐུ་ནི་དང་ལྷག་ལུས་འདི་སོན་ཐྲི་དོན་ལུ་བཞག་ནི།།	སྨོ་སྨན་འདི་དུག་ཅེན་ལས་དྲན་པ་བཏོན་འདི་འཐུ་དགོས།
２３	སྷུ་དཀར། *Heracleum obtusifolium*	-རང་ཏོ་སྦོམ་ཚར་མི་ཆུ་བཟོ་ནི་དང་སོན་ཐྲི་དོན་ལུ་རང་ཏོ་ཆུང་ཀུ་ཆུ་འདབ་མ་དང་ཅིག་ཁར་བཞག་ནི། -སྨོ་སྨན་བསྡུ་ལེན་ཐྲི་དུས་ཚོད་ནང་ཆུང་མ་ཅིག་འཐུ་ནི་དང་ ས་ཁོངས་ཙ་རྒྱ་ཀ་ཅིན་མ་བཟོ་བཞག་ནི། -སྨོ་སྨན་བལྟ་བ་འདབ་མ་ཆུང་ཀུ་སྟེ་ཡོད་མི་ཆུ་མ་བཟོ་ཁར་བཞག་ནི།།	བསྡུ་ལེན་འདི་ས་ཁོངས་ཆུང་སུ་ཅིག་ངོས་འཛིན་འདི་མོ་བཏབ་ཐྲི་དོན་ལུ་འཐུ་ནི།འཛམ་གླིང་ནང་དཀོན་དྲགས་ཐྲི་རིགས་ནང་ཚུད་ཡོད།།
２４	མིང་ཅན་སེར་པོ། *Inula grandiflora*	-རང་ཏོ་སྦོམ་ཚར་མི་ཆུ་བཟོ་ནི་དང་སོན་ཐྲི་དོན་ལུ་རང་ཏོ་ཆུང་ཀུ་ཆུ་འདབ་མ་དང་ཅིག་ཁར་བཞག་ནི། -སྨོ་སྨན་བསྡུ་ལེན་ཐྲི་དུས་ཚོད་ནང་ཆུང་མ་ཅིག་འཐུ་ནི་དང་ ས་ཁོངས་ཙ་རྒྱ་ཀ་ཅིན་མ་བཟོ་བཞག་ནི། -སྨོ་སྨན་བལྟ་བ་འདབ་མ་ཆུང་ཀུ་སྟེ་ཡོད་མི་ཆུ་མ་བཟོ་ཁར་བཞག་ནི།།	བསྡུ་ལེན་འདི་ས་ཁོངས་ཆུང་སུ་ཅིག་ངོས་འཛིན་འདི་མོ་བཏབ་ཐྲི་དོན་ལུ་འཐུ་ནི།འཛམ་གླིང་ནང་དཀོན་དྲགས་ཐྲི་རིགས་ནང་ཚུད་ཡོད།།
２５	ཤུག་པ་ཚོར་ཅན། *Juiperus squamata*	-འདབ་མ་དང་ཞལ་ལག་ཐྲི་ཐུང་ཆོད་ཡོད་མི་ཁི་གཤགས་འདི་བཏོག་ནི། -ཤིང་གཅིག་ལས་བཙུ་ཆ།།ཨ་ལས་ལྷག་འདི་བཏོག་མི་ཆོག། -ཤུག་སྡོང་ཐྲི་དོན་ལུ་ཤིང་བཙུལ་ཡོད་མི་ཚུ་ལག་ལེན་ཐབ་ནི།།	
２６	ཟག་སྨོས། *Lepisorus contortus*	-འདབ་མ་དང་ཞལ་ལག་ཐྲི་ཐུང་ཆོད་ཡོད་མི་ཁི་གཤགས་འདི་བཏོག་ནི། -ཤིང་གཅིག་ལས་བཙུ་ཆ།།ཨ་ལས་ལྷག་འདི་བཏོག་མི་ཆོག། -ཤུག་སྡོང་ཐྲི་དོན་ལུ་ཤིང་བཙུལ་ཡོད་མི་ཚུ་ལག་ལེན་ཐབ་ནི	
２７	ཡུ་ཏྲལ་སེར་པོ(གཅང་ཤི) *Meconopsis paniculata*	-སྨོ་སྨན་ཐྲི་མེ་ཏོག་ཐྲི་ཐུང་ཆོད་ཡོད་མི་ལག་ལེན་འཐབ་འདི་འཐུ་ནི་དང་སྨོ་སྨན་བཙུ་ཆ་།།ཨ་མེད་པ་མ་བཏང་པར་སོན་ཐྲི་དོན་ལུ་བཞག་དགོས།	
２８	ཐ་རམ། *Plantago depressa*	སྨོ་སྨན་ཐྲི་རང་ཏོ་སྦོམ་ཚར་མི་ཆུ་མ་ཅིག་ནི། -ས་ཁོངས་ནང་ལས་སྨོ་སྨན་བཙུ་ཆ་།།ཅ་ཆུང་མ་ཅིག་འཐུ་ནི་དང་ལྷག་ལུས་འདི་སོན་ཐྲི་དོན་ལུ་བཞག་ནི།།	སྨོ་སྨན་འདི་དུག་ཅེན་ལས་དྲན་པ་བཏོན་འདི་འཐུ་དགོས།
２９	སྨྲ་རམ། *Polygonum macrophylla*	-རང་ཏོ་སྦོམ་ཚར་མི་ཆུ་བཟོ་ནི་དང་སོན་ཐྲི་དོན་ལུ་རང་ཏོ་ཆུང་ཀུ་ཆུ་འདབ་མ་དང་ཅིག་ཁར་བཞག་ནི། -སྨོ་སྨན་བསྡུ་ལེན་ཐྲི་དུས་ཚོད་ནང་ཆུང་མ་ཅིག་འཐུ་ནི་དང་ ས་ཁོངས་ཙ་རྒྱ་ཀ་ཅིན་མ་བཟོ་བཞག་ནི། -སྨོ་སྨན་བལྟ་བ་འདབ་མ་ཆུང་ཀུ་སྟེ་ཡོད་མི་ཆུ་མ་བཟོ་ཁར་བཞག་ནི།།	བསྡུ་ལེན་འདི་ས་ཁོངས་ཆུང་སུ་ཅིག་ངོས་འཛིན་འདི་མོ་བཏབ་ཐྲི་དོན་ལུ་འཐུ་ནི།འཛམ་གླིང་ནང་དཀོན་དྲགས་ཐྲི་རིགས་ནང་ཚུད་ཡོད།།
３０	ར་མཁྲི།(ཁ་ནས་) *Polygonatum verticillatum*	-རང་ཏོ་སྦོམ་ཚར་མི་ཆུ་བཟོ་ནི་དང་སོན་ཐྲི་དོན་ལུ་རང་ཏོ་ཆུང་ཀུ་ཆུ་འདབ་མ་དང་ཅིག་ཁར་བཞག་ནི། -སྨོ་སྨན་བསྡུ་ལེན་ཐྲི་དུས་ཚོད་ནང་ཆུང་མ་ཅིག་འཐུ་ནི་དང་ ས་ཁོངས་ཙ་རྒྱ་ཀ་ཅིན་མ་བཟོ་བཞག་ནི།།	བསྡུ་ལེན་འདི་ས་ཁོངས་ཆུང་སུ་ཅིག་ངོས་འཛིན་འདི་མོ་བཏབ་ཐྲི་དོན་ལུ་འཐུ་ནི།འཛམ་གླིང་ནང་དཀོན་དྲགས་ཐྲི་རིགས་ནང་ཚུད་ཡོད།།

		-སྨོ་སྨན་བལྟས་དང་འདས་མ་ཆུང་ཀུ་སྦེ་ཡོད་མི་ཚུ་མ་བཀོ་བར་བཞག་ནི།	
３７	སྦེན་མ་ནག་པོ། *Potentilla arbuscula*	སྨོ་སྨན་ཀྱི་རང་ཏོ་སྦོམ་ཚར་མི་ཆུང་མ་ཅིག་བཀོ་ནི། -མ་ཁོངས་ནང་ལས་སྨོ་སྨན་བཏུ་ཆ་５０ཆུང་མ་ཅིག་འཐུ་ནི་དང་ལྟག་ལུས་འདི་སོན་ཀྱིད་ལུ་བཞག་ནི།	སྨོ་སྨན་འདི་དུག་ཅེན་ལས་དྲན་པ་བཏོན་འདི་འཐུ་དགོས།
３２	ཤང་ཏྲི་ལ་སེལ་པོ། *Primula sikkimensis*	སྨོ་སྨན་ཀྱི་རང་ཏོ་སྦོམ་ཚར་མི་ཆུང་མ་ཅིག་བཀོ་ནི། -མ་ཁོངས་ནང་ལས་སྨོ་སྨན་བཏུ་ཆ་５０ཆུང་མ་ཅིག་འཐུ་ནི་དང་ལྟག་ལུས་འདི་སོན་ཀྱིད་ལུ་བཞག་ནི།	སྨོ་སྨན་འདི་དུག་ཅེན་ལས་དྲན་པ་བཏོན་འདི་འཐུ་དགོས།
３３	ཆུ་ལར་མེ་ཏོག། *Rheum nobile*	-ཀྱི་ཐུང་ཆོད་ཡོད་མི་ལག་ལེན་འཐབ་ཐོག་ལས་འདས་མ་དང་མེ་ཏོག་བསྡུ་ལེན་འབད་ནི། -མ་ཁོངས་ནང་ལས་སྨོ་སྨན་བཏུ་ཆ་５０འཐུ་ནི་དང་ལྟག་ལུས་སོན་ཀྱིད་ལུ་བཞག་ནི།	
３４	སྨྲག་མ་ཤིང་། *Rhododendron glaucophyllum*	-ཀྱི་ཐུང་ཆོད་ཡོད་མི་ལག་ལེན་འཐབ་འདི་བདེ་བ་མ་དང་ཞལ་ལག་བཏོག་ནི། -བསྡུ་ལེན་འབད་ལྟ་ད་བཏུ་ཆ་ལས་མང་ཤོས་５０ལས་ལྟག་འདི་འཐུ་མི་ཆོག།	
３５	ཐུང་ཚོར་ལོ་མཎ་བ། *Morina betonicoides*	སྨོ་སྨན་ཀྱི་རང་ཏོ་སྦོམ་ཚར་མི་ཆུང་མ་ཅིག་བཀོ་ནི། -མ་ཁོངས་ནང་ལས་སྨོ་སྨན་བཏུ་ཆ་５０ཆུང་མ་ཅིག་འཐུ་ནི་དང་ལྟག་ལུས་འདི་སོན་ཀྱིད་ལུ་བཞག་ནི།	
３６	དཀར་ལ་ཏ་ཀ། *Parnassia nubicola*	སྨོ་སྨན་ཀྱི་རང་ཏོ་སྦོམ་ཚར་མི་ཆུང་མ་ཅིག་བཀོ་ནི། -མ་ཁོངས་ནང་ལས་སྨོ་སྨན་བཏུ་ཆ་５０ཆུང་མ་ཅིག་འཐུ་ནི་དང་ལྟག་ལུས་འདི་སོན་ཀྱིད་ལུ་བཞག་ནི།	

འཇོམ་དར་དཀར་སྨོ་སྨན་ཆོགས་པ་ཀྱི་ཏོས་འཛིན་འབད་ཡོད་པའི་ སྨོ་སྨན་འཐུ་ས་གཞི་དང་བསྡུས།

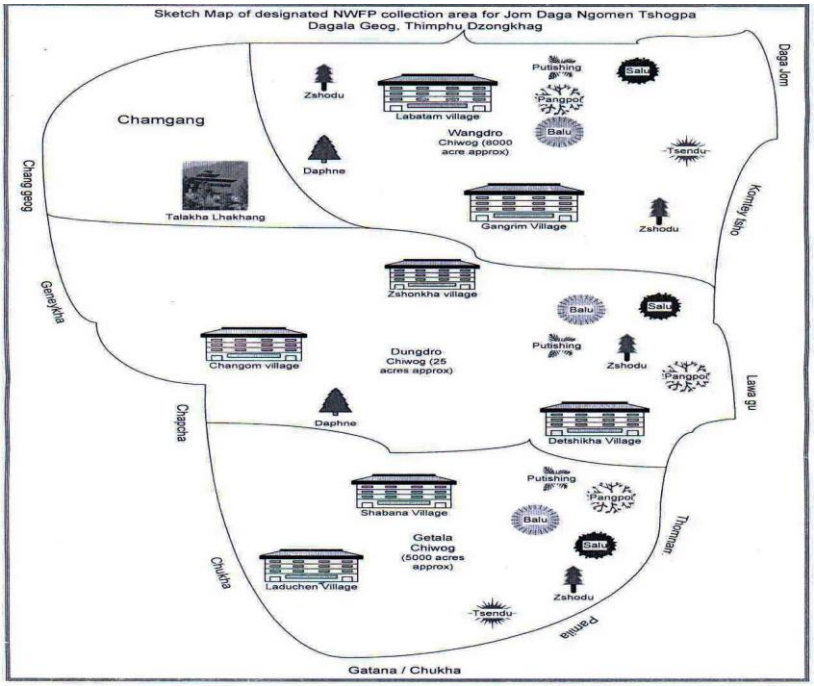

ཚོང་འབྲེལ་དང་བཅོང་གི་འཚར་གཞི།

ལོ་སྐབས་ཀྱི་རིགས།	ཚོང་འབྲེལ་འཐབས་སའི་སར་ཁོར།	ཁ་ཤོད་ཚོད་ཀ ཀ་ཤུལ་ཚོད་གཅིག་ནས་ཚོང་གི ཚད་གཞི།	རིན་གོང
བོང་ང་དཀར་ཡ/བོང་དཀར། *Aconitum orochryseum*	ཕྱི་ར་ཚོང་པ་ལུ་བཅོང་ནི།	འཛིན་སྐྱོང་འཚར་གཞི་ན་འགོད་ཡོད་པའི་ཚད་གཞི་སྤྱར།	ཚོགས་པ་དང་ཀྱེ་མི་ཀཆམ་ཡོད་པའི་གོང་ཚད་ཁར།
བོང་ང་ནགས/ཞོ་ཏུ། *Aconitum laciniatum*	ཕྱི་ར་ཚོང་པ་ལུ་བཅོང་ནི།	འཛིན་སྐྱོང་འཚར་གཞི་ན་འགོད་ཡོད་པའི་ཚད་གཞི་སྤྱར།	ཚོགས་པ་དང་ཀྱེ་མི་ཀཆམ་ཡོད་པའི་གོང་ཚད་ཁར།
སྦར་སྨོས། *Nardostachys grandiflora*	སྨོས་བཟོ་ཁང།	འཛིན་སྐྱོང་འཚར་གཞི་ན་འགོད་ཡོད་པའི་ཚད་གཞི་སྤྱར།	ཚོགས་པ་དང་ཀྱེ་མི་ཀཆམ་ཡོད་པའི་གོང་ཚད་ཁར།
ཏོ་ལེན། (ལུ་ཏི་ཤིང) *Neopicrohiza scrophulariiflora*	ནང་པའི་སྨན་ཁང།	འཛིན་སྐྱོང་འཚར་གཞི་ན་འགོད་ཡོད་པའི་ཚད་གཞི་སྤྱར།	ཚོགས་པ་དང་ཀྱེ་མི་ཀཆམ་ཡོད་པའི་གོང་ཚད་ཁར།
	བཡོ་བུ་ཀན་དང་སྨོས་བཟོ་ཁང།	འཛིན་སྐྱོང་འཚར་གཞི་ན་འགོད་ཡོད་པའི་	ཚོགས་པ་དང་ཀྱེ་མི་ཀཆམ་ཡོད་པའི་གོང་

བ་ལྷ། *Rhododendron anthopogon*	སྨྱོང་འཚར་གཞི་ན་འགོད་ཡོད་པའི་ཚད་གཞི་སྟར།	ཚད་གཞི་སྟར།	ཚད་ལར།
སྷ་ལྷ། *Rhododendron setosum*	གསང་ཕྱས་བཅོང་མི་ཚུ་ལུ།	འཛིན་སྨྱོང་འཚར་གཞི་ན་འགོད་ཡོད་པའི་ཚད་གཞི་སྟར།	ཆོགས་པ་དང་ཀྱེ་མི་ཁཆམ་ཡོད་པའི་གོང་ཚད་ལར།
དེད་གནགས། *Daphne spp*	འབྲུགས་ཤོག་བཟོ་ལང།	འཛིན་སྨྱོང་འཚར་གཞི་ན་འགོད་ཡོད་པའི་ཚད་གཞི་སྟར།	ཆོགས་པ་དང་ཀྱེ་མི་ཁཆམ་ཡོད་པའི་གོང་ཚད་ལར།
ཤུགས་པ་ཤིང་གྱི་རིགས *Juniper spp*	གསང་ཕྱས་བཅོང་མི་ཚུ་ལུ།ཕྱིར་ཆོང་ཐབ་མི་ཚུ་ལུ།		
ཀཱན্ད་ཀ་རི། ཨ་སྦྲག་ཙ་མེ་ཏོག། *Rubus biflorus*	ནང་པའི་སྨན་ལང།		
རྩྭ་ཐེ ཨ་དཀར་པོ། ཨ་ཕི་སྨྲང་། 			
ལི་གཙུམ།	འཐོན་སྒྲིད་ཚུ་འཛིན་སྨྱོང་འབད་ས་འི་ས་ཁོང་ན་ཡོད་པ་ལས་ཆོང་ལམ་ཐོབ་པ་ཅིན་བཅོང་ནི་དོན་ལུ།		
གཀུང་ཤིང་གྱི་ཝོན།			
འབམ་པོ། ཨ་གཀུང་གཙུ་ཀ་གཙུ། *Selinum wallichianum*	འཐོན་སྒྲིད་ཚུ་འཛིན་སྨྱོང་འབད་ས་འི་ས་ཁོང་ན་ཡོད་པ་ལས་ཆོང་ལམ་ཐོབ་པ་ཅིན་བཅོང་ནི་དོན་ལུ།		
གཀུང་གཙུསྒྲོན།	འཐོན་སྒྲིད་ཚུ་འཛིན་སྨྱོང་འབད་ས་འི་ས་ཁོང་ན་ཡོད་པ་ལས་ཆོང་ལམ་ཐོབ་པ་ཅིན་བཅོང་ནི་དོན་ལུ།		
ཚུ་ཙཱ། *Rheum australis*	འཐོན་སྒྲིད་ཚུ་འཛིན་སྨྱོང་འབད་ས་འི་ས་ཁོང་ན་ཡོད་པ་ལས་ཆོང་ལམ་ཐོབ་པ་ཅིན་བཅོང་ནི་དོན་ལུ།	འཛིན་སྨྱོང་འཚར་གཞི་ན་འགོད་ཡོད་པའི་ཚད་གཞི་སྟར།	ཆོགས་པ་དང་ཀྱེ་མི་ཁཆམ་ཡོད་པའི་གོང་ཚད་ལར།
གཞུང་ལེས།	འཐོན་སྒྲིད་ཚུ་འཛིན་སྨྱོང་འབད་ས་འི་ས་ཁོང་ན་ཡོད་པ་ལས་ཆོང་ལམ་ཐོབ་པ་ཅིན་བཅོང་ནི་དོན་ལུ།	འཛིན་སྨྱོང་འཚར་གཞི་ན་འགོད་ཡོད་པའི་ཚད་གཞི་སྟར།	ཆོགས་པ་དང་ཀྱེ་མི་ཁཆམ་ཡོད་པའི་གོང་ཚད་ལར།
རྒྱེ་བ་པ་ངཀར་པོ། *Berberis aristata*	འཐོན་སྒྲིད་ཚུ་འཛིན་སྨྱོང་འབད་ས་འི་ས་ཁོང་ན་ཡོད་པ་ལས་ཆོང་ལམ་ཐོབ་པ་ཅིན་བཅོང་ནི་དོན་ལུ།	འཛིན་སྨྱོང་འཚར་གཞི་ན་འགོད་ཡོད་པའི་ཚད་གཞི་སྟར།	ཆོགས་པ་དང་ཀྱེ་མི་ཁཆམ་ཡོད་པའི་གོང་ཚད་ལར།

དུར་ཐྭིག། *Euphorbia griffithii*	འཐོན་སྐྱེད་ཚུ་འཛིན་སྐྱོང་འབད་སའི་ས་ཁོང་ནས་ཡོད་པ་ལས་ཆོང་ལམ་ཐོབ་པ་ཅིན་བཅོང་ནི་དེན་ཡུ།		
འཕྲི་རྒ་ས་འཛིན། *Fragaria nubicola*	ནང་པའི་སྨན་ཁང་།		
ལྷུགས་ཏིང་རང་མགོ་མ། *Halenia elliptica*	ནང་པའི་སྨན་ཁང་།		
སྦ་དཀར། *Heracleum obtusifolium*	ནང་པའི་སྨན་ཁང་།		
མིང་ཅན་སེར་པོ། *Inula grandiflora*	འཐོན་སྐྱེད་ཚུ་འཛིན་སྐྱོང་འབད་སའི་ས་ཁོང་ནས་ཡོད་པ་ལས་ཆོང་ལམ་ཐོབ་པ་ཅིན་བཅོང་ནི་དེན་ཡུ།		
ཐག་སྒོས། *Lepisorus contortus*	འཐོན་སྐྱེད་ཚུ་འཛིན་སྐྱོང་འབད་སའི་ས་ཁོང་ནས་ཡོད་པ་ལས་ཆོང་ལམ་ཐོབ་པ་ཅིན་བཅོང་ནི་དེན་ཡུ།		
ཚུ་ཏྲལ་སེར་པོ།(གཙང་ཤི) *Meconopsis paniculata*	ནགས་པའི་སྨན་ཁང་།	འཛིན་སྐྱོང་འཚར་གཞི་ན་འགོད་ཡོད་པའི་ཚད་གཞི་སྟར།	ཆོགས་པ་དང་ཏོ་མི་ཁ་ཆགས་ཡོད་པའི་གོང་ཚད་ཁར།
ཐ་རམ། *Plantago depressa*	འཐོན་སྐྱེད་ཚུ་འཛིན་སྐྱོང་འབད་སའི་ས་ཁོང་ནས་ཡོད་པ་ལས་ཆོང་ལམ་ཐོབ་པ་ཅིན་བཅོང་ནི་དེན་ཡུ།		
ཐྲང་རམ། *Polygonum macrophylla*	འཐོན་སྐྱེད་ཚུ་འཛིན་སྐྱོང་འབད་སའི་ས་ཁོང་ནས་ཡོད་པ་ལས་ཆོང་ལམ་ཐོབ་པ་ཅིན་བཅོང་ནི་དེན་ཡུ།	འཛིན་སྐྱོང་འཚར་གཞི་ན་འགོད་ཡོད་པའི་ཚད་གཞི་སྟར།	ཆོགས་པ་དང་ཏོ་མི་ཁ་ཆགས་ཡོད་པའི་གོང་ཚད་ཁར།
ར་མཁྲི།ཁ་ནམ། *Polygonatum verticillatum*	འཐོན་སྐྱེད་ཚུ་འཛིན་སྐྱོང་འབད་སའི་ས་ཁོང་ནས་ཡོད་པ་ལས་ཆོང་ལམ་ཐོབ་པ་ཅིན་བཅོང་ནི་དེན་ཡུ།		
ཐྲེན་མ་ནགས་པོ། *Potentilla arbuscula*	འཐོན་སྐྱེད་ཚུ་འཛིན་སྐྱོང་འབད་སའི་ས་ཁོང་ནས་ཡོད་པ་ལས་ཆོང་ལམ་ཐོབ་པ་ཅིན་བཅོང་ནི་དེན་ཡུ།		

ཤང་ཏྲི་ལ་ས་ལེ་པོ། *Primula sikkimensis*	འཐོན་སྒྲིད་ཚུ་འཛིན་སྐྱོང་འབད་སའི་མ་ཁོང་ནས་ཡོད་པ་ལས་ཆོང་ལམ་ཐོབ་པ་ཅིན་བཅོང་ནི་དེན་ལུ།		
ཚུ་ཁར་མེ་ཏོག། *Rheum nobile*	ནང་པའི་སྨན་ཁང།	འཛིན་སྐྱོང་འཚར་གཞི་ན་འཁོད་ཡོད་པའི་ཚད་གཞི་སྟར།	ཆོགས་པ་དང་ཏོ་མི་གཉམ་ཡོད་པའི་གོང་ཚད་ཁར།
སྡུག་མ་ཤིང་། *Rhododendron glaucophyllum*	འཐོན་སྒྲིད་ཚུ་འཛིན་སྐྱོང་འབད་སའི་མ་ཁོང་ནས་ཡོད་པ་ལས་ཆོང་ལམ་ཐོབ་པ་ཅིན་བཅོང་ནི་དེན་ལུ།		
སྦྱང་ཆོར་ལོ་མ་ཕྲ་བ། *Morina betonicoides*	འཐོན་སྒྲིད་ཚུ་འཛིན་སྐྱོང་འབད་སའི་མ་ཁོང་ནས་ཡོད་པ་ལས་ཆོང་ལམ་ཐོབ་པ་ཅིན་བཅོང་ནི་དེན་ལུ།		
དབུལ་ཏྲི། *Parnassia nubicola*	འཐོན་སྒྲིད་ཚུ་འཛིན་སྐྱོང་འབད་སའི་མ་ཁོང་ནས་ཡོད་པ་ལས་ཆོང་ལམ་ཐོབ་པ་ཅིན་བཅོང་ནི་དེན་ལུ།		

Implementation of Non-Detrimental Findings of Nardostachys jatamansi, developed by Department of Forests and Park Services

A "Non-Detriment Finding" (NDF) is crucial for CITES-listed species because it ensures that international trade in those species, or their parts/products, is scientifically assessed to be sustainable and doesn't negatively impact the species' survival in the wild.

Purpose of CITES:
The Convention on International Trade in Endangered Species of Wild Fauna and Flora (CITES) aims to prevent the extinction of wildlife species by regulating international trade in them.

Role of NDFs:
Before an export permit can be issued for a CITES-listed species, the Scientific Authority of the exporting country must conduct an NDF to determine whether the proposed trade is likely to be detrimental to the species' survival.

Importance of NDFs:

- **Preventing overexploitation:** NDFs help ensure that trade does not lead to the unsustainable removal of species from the wild.
- **Supporting conservation:** By promoting sustainable trade, NDFs contribute to the conservation of CITES-listed species.

- **Adaptive management:** NDFs are an essential part of the adaptive management cycle, providing feedback for improving management strategies.

Facts about the species (Nardostachys jatamansi):

- ❖ Country Occurrence: Bhutan, China, India, Myanmar and Nepal
- ❖ Listed as Critically Endangered (CR) as per criteria A2cd in IUCN Red list
- ❖ Listed in CITES Appendix II
- ❖ Schedule II of FNCA 2023
- ❖ Slow recovery of the species after harvest, as the entire plant is uprooted, which is fatal
- ❖ It takes 3-5 years to reach reproductive maturity
- ❖ Longevity of the species is not well understood, but its generation length certainly exceeds three years and may be as high as 10 years

Prescribed annual harvesting limit (AHL) for export of CITES listed species, Nardostachys jatamansi:

i. The AHL for export of the CITES listed species is set, to ensure that international trade in those species, or their parts/products, is scientifically assessed to be sustainable and doesn't negatively impact the species' survival in the wild

ii. The annual quota (annual harvesting limit -AHL) set in the Non-Detriment Finding report shall be implemented for export of products

iii. The Divisional Forest Office, Thimphu, has only one cross-cutting management regime for sustainable management and marketing of NWFPs which include *Nardostachys jatamansi*, so the AHL is set at 1.3 metric ton (wet / fresh form) per year

iv. Along with export permit, the applicant had to apply for CITES permit, issued and signed by the CITES Management Authority of Bhutan based on the AHL of NDF

གཅ། སྤྱོན་སྨན་ཆོག་ཤའི་ཐུར་ཕྱི�

གནས་ གཏུང་འཛིན། ཕང་འཛིན། རྒྱལ་བཟླ་ལ། ལྷམ་སྒང་སྟོད། ལྷམ་སྒང་སྨད།

འཚུས་མི་གྲངས་གཙང་ ༢༣

ཆོག་ཤའི་མིང་ ཇོམོ་དར་དཀར་ སྤྱོན་ཆོག་པ།

ཤེད་འོག དར་དཀར་ལ།

ཕྱོགས ཐིམ་ཕུ།

གཉ། ཆོག་ཤའི་འཚུས་མི་དམངས་ཀྱི་འགན་འཁྱེར།

ཀ) གར་གྱི་ཆོག་ཤའི་ཕན་ཐབས་ལུ་ བཅོན་འདི་ལྟ་འབད་དགོས།

ཁ) ཆོག་ཤའི་མ་དཏུལ་ སྒེར་སྟོད་འབད་མི་ཆོག།

ག) སྤྲོ་བ་དང་ཁས་བླངས་ཐོག་ལས་ ཞལ་འཛིམས་ནང་བཅའ་མར་བཀོད་གས་ནི།

ང) སྤྱོན་ཡུན་གཏན་ཐོག་སྟོད་འདི་ སྤྱོན་གྱི་ཐུས་ཚད་དང་ཁྱབ་ཚད་ཡར་ངེས་པར་ཁ་ནི།

ཅ) སྤྱོན་འཚོན་བསྐྱེད་ཀྱི་ ཆོང་ལམ་ཡར་ངེས་པར་ཁ་ནི།

ཆ) དོས་འཛིན་འབད་ཡོད་པའི་ སྟོ
ས་ཀྱི་ས་གཞི་ཐད་ ཕྱི་འི་མི་འཚུལ་ནི་ལས་བཀག་ནི།

ཇ) ཕྱི་འི་མི་ས་གཞི་ནང་སྟོས་ལན་འཐུ་བར་འཚུལ་བ་ཅིན་ འཛིན་སྐྱོང་ཆོས་པའི་འཐུས་མི་ལུ་སྙན་ཞུ་འབད་ནི་དང་འཛིན་སྐྱོང་འཆར་གཞི་ལྟར་ཉེས་ཆད་བཀལ་ནི་ལུ་ རྒྱབ་བསྐྱོར་འབད་ནི།

ཉ) སྟོས་ལན་བསྡུ་ལེན་འབད་བའི་སྒོབས་ འཛིན་སྐྱོང་འཆར་གཞི་ནང་ཡོད་པའི་ ལས་སྟོན་དང་འཁྲིལ་འཐུ་ནི།

གཅ-༢། འཁྲི་འཛིན་གྱི་མིང་ རྒྱལ་མཚན། ༢༠༢༤།ཟླ་༥ཚེ་(འགན་འཛིན་པའི་ལས་གཞི་ལྟར)

༡) ཞལ་འཛོམས་ཆོས་གས་ནི་འདོད་ལུ་ ལས་རིམ་རྒྱམ་ནི་དང་འགོ་འདྲེན་འཐབ་ནི།

༢) གོང་ཚད་འགྲན་བསྡུར་ཐོག་ལས་འཐོན་བསྐྱེད་ཆོང་འཛིལ་འཐབ་ནི་མངའ་སྡེ་ནགས་ཚལ་དང་ས་ནམ་ཆོང་འཛིལ་ལས་ཁུངས་དང་ཅིག་ཤར་མཉམ་འཛིལ་ཐོག།

༣) འཛིན་སྐྱོང་འཆར་གཞི་ནང་རོས་འཛིན་འབད་ཡོད་པའི་ས་གཞི་ནང་ལས་ སྟོས་ལན་བསྡུ་ལེན་འབད་ནི་འདོད་ལུ་ལོ་ལྟར་ལྷ་ཐྲི་ལས་རིམ་བཟོ་ནི།

༤) དངུལ་ཁང་ནང་ལས་ ཆོས་གས་པའི་མ་དངུལ་བཏོན་ནི་འདོད་ལུ་ དངུལ་ཚོགཿཅིག་ཅར་མཚན་རྟགས་བཀོད་ནི།

༥) འཐུས་མི་དམངས་ལུ་ཆོས་གས་པའི་ལས་རིམ་དང་ གཞན་གནས་ཚུལ་བཤད་འཐྲིན་ནི།

༦) མངའ་སྡེ་ནགས་ཚལ་ཡིག་ཚང་ལས་ སྟོས་ལན་བསྡུ་ལེན་འབད་ནི་འི་ཆོག་ཐམ་ཆོས་གས་པའི་མིང་ཐོག་ལུ་བཀོད་གནི། གལ་སྲིད་ཆོས་པ་གི་སྟོས་ལན་སྐྱེལ་འདེན་དང་ཕྱི་རྒྱལ་ལུ་ཆོང་འཛིལ་འཐབ་པ་ཅིན་སྐྱེལ་འདེན་ཆོག་ཐམ་ ཡན་ལག་མངའ་སྡེ་ནགས་ཚལ་ཡིག་ཚང་ནང་ལས་བཀོད་གནི།

༧) འཐུས་མི་དམངས་ལུ་ སྟོས་ལན་འཛིན་སྐྱོང་གྱི་སྒྲོང་བརར་འཐྲིན་ནི་འདོད་ལུ་ མ་དངུལ་ཆོལ་ནི།

༨) ཆོས་གས་པའི་ནང་འགོད་དང་ཕྱི་འི་མི་དང་ཅིག་ཤར་ ཐུ་སྒྲབས་མ་བདེན་ཤ་འཐོན་ཆེ་ གསལ་ཆ་སྒྲིགས་ནི།

༩) འཐུས་མི་དམངས་ཡིག་ཚང་ཅིག་ཤར་དང་མངའ་སྡེ་ནགས་ཚལ་མཉམ་འཛིལ་འབད་འདི་སྟོས་ལན་གྱི་ཐུར་ཁྱིམས་དང་འཆར་གཞི་སྐྱར་ཞིས་དང་བསྐྱུར་བཅོས་འབད་ནི།

༡༠) ལོ་ལྟར་སྟོས་ལན་བསྡུ་ལེན་འབད་ཡོད་པ་དང་ ཆོང་འཛིལ་འཐབ་ཡོད་པའི་སྙན་གཞུ་ ཨངའ་སྡེ་ནགས་ཚལ་ལུ་ཕུལ་ནི།

༡༡) ཞལ་འཛོམས་དང་སྒྲོང་བརར་གྱི་རྐོར་ འཐུས་མི་དམངས་ལུ་ཉེན་གྲངས་ཅ་གྱི་ཉེ་མ་ལས་བརྒ་བཀོད་འབད་ནི།

༡༢) ཏེད་འོག་བདག་སྐྱོང་ ཨངའ་སྡེ་ནགས་ཚལ་ཡིག་ཚང་ སོ་ནམ་ཆོང་འཛིལ་ལས་ཁུངས་ ནང་པའི་སྙན་ཁང་དང་ཞིས་ཆོལ་བཟླ་བ་ཚུ་དང་ཅིག་ཤར་མཐུན་ལས་གྱི་ཐོག་ལས་འཛིལ་བ་འཐབ་འདི་སྟོས་ལན་བསྡུ་ལེན་ འཛིན་སྐྱོང་དང་ཆོང་འཛིལ་འཐབ་ནི་ལུ་ཚུ་འབད་དགོས།

གཅ-༣། དྲུང་ཆེན་གྱི་མིང་ རོ་རྗེ་ཆོ་རིང། ༡༩ཅ་༢ཅ་ཅ་ཅ.ཅ (འགན་འཛིན་པའི་ལས་ཁུངས)

༡) འཁྲི་འཛིན་ལུ་རྒྱབ་སྐྱོར་འབད་ནི་དང་ འཁྲི་འཛིན་མེད་པའི་སྒྲབས་ཀོ་ཆབ་འབད་ནི།

༢) སྟོས་ཆོས་པ་གི་ལུ་དང་ལས་རིམ་གྱི་ཐོ་བཞག་ནི་དང་ ཞལ་འཛོམས་ཆོས་པའི་སྒྲབས་མཁོད་བཀོད་ནི།

༣) དངུལ་ཚོགཿཅིག་འགྲུར་ འཁྲི་འཛིན་དང་ཅིག་ཤར་མཚན་རྟགས་བཀོད་ནི།

༤) འཆེལ་བ་ཡོད་པའི་ཡིག་ཚང་དང་ཅིག་ཤར་ ཡི་གུ་བཏང་ལེན་འབད་ནི།

༥) སྟོས་ལན་འཐོན་བསྐྱེད་ཀྱི་སྤྱས་ཚད་ཞིབ་སྦྱང་འབད་ནི་དང་ འཐོན་བསྐྱེད་ཆོང་འཛིལ་གྱི་ཁས་ཡ་ཚུ་འཐུས་མི་དམངས་ལུ་སྒྲབ་ནི།

༦) ཟྭེས་འཛིན་པ་ལུ་དངུལ་དང་འཆེལ་བའི་ཐོ་བཞག་ནི་འི་ལུ་ནང་རྒྱབ་བསྐྱོར་འབད་ནི།

ཟྭེས་འཛིན་པའི་མིང་ ཀུན་དགའ་བཟང་མོ། ༢༠༢ཅ.ཅ.ཅ.ཅ (དངུལ་དང་འཆེལ་བའི་འགན་འཛིན)

༡) དངུལ་ཟད་ཟྭེས་གྱི་ཐོ་ ཁ་གསལ་སྒྲེ་བཞག་ནི།

༢) དངུལ་ཟད་ཁོ་བཏང་བ་དང་ལྷག་ལུས་གྱི་ཐོ་འཁྲི་འཛིན་ལུ་ཕུལ་ནི་དང་ ཞལ་འཛོམས་ཆོས་པའི་སྒྲབས་འཐུས་མི་དམངས་ལུ་སྙན་ཞུ་འབད་ནི།

༣) དངུལ་ཁང་ནང་དངུལ་བཏུགས་ནི་དང་བཀོད་ནི།

༤) འཐུས་མི་དམངས་གི་སྟོས་ལན་བསྡུ་ལེན་འབད་ཡོད་པ་དང་ ཆོང་འཛིལ་འཐབ་ཡོད་པ་ཀྱི་ཐོ་ཁ་གསལ་བཞག་ནི།

༥) གོང་ཚད་འགྲན་བསྡུར་ཐོག་ ཟླ་ཐུན་ཆོང་འཛིལ་འཐབ་ནི་ནང་བཅའ་མར་བཀོད་གས་ནི།

ང།) མ་དངུལ་འཛིན་སྐྱོང་འབད་ཐངས།

འཛིན་དང་དཀར་སྟོ
ས་ཆོས་པ་གི་མ་དཏུལ་འཐུང་སའི་ཡུལ།

1) སྟོས་སྨན་བཅོང་མི་ཀྱི་རིན་ངོ་ལས་བརྒྱ་ཆ་5དམར་གི་མ་དཏུལ་ནང་བཙུགས་དགོས།

2) ཉིད་ཆད་ལས་བརྟེན་འཐུང་པའི་དཏུལ།

3) གཞན་ཡང་གཞུང་དང་ལས་འགྱལ་ཚུ་ལས་ རོགས་རམ་དང་ཞལ་འདེབས་ལས་འཐུང་པའི་མ་དཏུལ།

4) མ་དཏུལ་བསགས་འདི་ཡོད་མི་ཚུ་ འཐུགས་ཁོང་འཕེལ་དཏུལ་ཁང་ནང་ཆོགས་པའི་མིང་ཐོག་ལུ་ བསགས་དཏུས་ཐེས་ཐ་འགོ་ཕྱི་འདི་ཡོད་མི་ནང་བཙུགས་ནི་དང་ བཅོག་འཐུ་སྒྲུབ་འདི་ཡོད་མི་འཛིན་སྒྲོང་ཆོགས་པའི་འཐུས་མི་ཚུ་གྱི་འཛིན་སྒྲོང་འབད་ནི།

5) ཆོགས་པའི་འཐུས་མི་ཚུ་གིས་མ་དཏུལ་ རྒྱ་ཆ་ལས་ ཅ5འདི་སྟོས་སྨན་སྒྲིས་སའི་ས་སྒོ་ཚུ་ཡར་ངེ་གཡ་བཏང་ནི་དོན་ལས་ལག་ལེན་འཐབ་ནི། དེ་ལས་རྒྱ་ཆ ་50འདི་ ཆོགས་པའི་གནང་ཏུ་ཕྱིན་འགྱལ་ཐྲི་ན་ནི་དང་ རྒྱ་ཆ་ ཅ0འདི་ཆོགས་པ་ཡར་ངེ་གཡ་བཏང་ནི་འདོན་ཏུ་ལག་ལེན་འཐབ་ནི། རྒྱ་ཆ་ 5འདི་ འཐུགས་ཁོང་འཕེལ་ དཏུལ་ཁང་ནང་ཆོགས་པའི་མིང་ཐོག་ལུ་ བསགས་དཏུས་ཐེས་ཐ་འགོ་ཕྱི་ཏེ་ཡོད་མི་ནང་བཙུགས་བཞག་ནི།

དྲན་གསོ སྟོ་སྨན་བཅོང་འདི་ཐོག་ཡོད་པའི་ མ་དཏུལ་ལས་བརྒྱ་ཆ་2དང་ལོ་ལྷར་བཞིན་དུ་ དཏུལ་ཀྱམ5000འཛིན་སྒྲོང་ཆོགས་པའི་འཐུས་མི་ལུ་ དམར་ ཕྱི་དོན་ལུ་ལྟ་འབད་བའི་འཐུས་འབད་སྒྲོད་དགོ།

ཆོགས་པའི་དོན་ལས་སྒྲོང་དང་ནང་ བཅའ་མར་བཏོང་པར་འགྲོ་བ་ཅིན་ ཉིན་མར་ཡི་ལུ་དཏུལ་ཀྱམ7000'སྒྲོད་ནི་ཨིན།

ཅ) འཐུས་མི་གསར་པ་འཛུལ་བཞུགས་འབད་ཐངས།

དང་དཀར་ལ་ཆེད་འཚུགས་ཡོད་པའི་ **གཏུང་འགྲོག ཡང་འགྲོག ཆུལ་བཅུལ ལྷན་སྒྲུབ་ལྟ་ ལྷན་སྒྲུབ་སྒྲུབ།** ཐྲི་འགོ 4གི་མི་ཁེར་སྟོན་གོང་ལས་མི་ཐ་ཆེས་ཆེད་འགན་ལུ་ཡོད་མི་ཚུ་ འཛིན་དང་དཀར་སྟོས་ཆོགས་པའི་འཐུས་མི་འབད་འཛུལ་ཆོག།

འཐུས་མི་གསར་པ་འཛུལ་མི་ཚུ་གི་ཐུས་ བསྟོ་མས་དཏུལ་ཀྱམ**5200/-** ཐམ་པ་ཞུ་ཡིག་དང་ཅིག་ཁར་སྒྲོད་ཐོག་ལས་ འཐུས་མི་འབད་འཛུལ་ཆོག།

ཆ) འཐུས་མི་ལས་དགོངས་ཞུ་འབད་ཐངས།

འཐུས་མི་ག་འབད་རྩུང་ ར་ཝའི་ཐ་ལྷས་ཁ་བའི་ཕ་ཐེ་ དགོངས་ཞུ་འབད་དགོས་རེ་འཐོན་གྱིད་པ་ཅིན་ ག་འབད་རྩུང་ ར་ཝའི་ཏློ་འདོད་ལྟར་དགོངས་ཞུ་འབད་ཆོག། དེ་འབད་ཕུད་ ཆོགས་པ་ལས་ཐོབ་ཐང་ དགོངས་ཞུ་འབད་དགོས་ཡིན།

གལ་གྱིད་གནས་ཅིག་འབད་ འཐུས་མི་གཅིག་ལུ་ནུལ་ཚལ་རེ་མཐོན་ཡང་ཅིན་གཟུགས་ལུ་ལྷན་ཁ་བའི་ཕ་ཐེ་ཁ་ར་ཝ་ཝའི་ཀློ་ལ་བགོ་ཐོབ་ཐང་སྒྲོད་ཞིན་མ་ལས་ དགོངས་ཞུ་འབད་དགོས་ཡིན།

ཇ) (ཐ་ལྷས་མ་བདེ་ཕན་བསེལ་ཐབས) ཟིང་ཟུགས་བསེལ་ཐབས་ཀྱི་ལམ་ལུགས།

ཐ་ལྷས་མ་བདེ་ཕན་འཐོན་དགོ་པའི་གནད་དོན་སྟོ་སྨན་འཐུ་སའི་ས་ཡོངས་ལུ་རྟེན་ཡིན་པ་ཅིན་ བཙོད་རྩོ་གས་འདི་ཆེད་འགན་བདག་སྒྲོང་དང་ཛོང་ལག་བདག་སྒྲོང་ལུ་ཕུལ་ཐོག་ལས་བསེལ་ནི།

གལ་ཡིད་ཐ་ལྷས་མ་བདེ་ཕ་འཐུས་མི་ནང་འགོད་འཐོན་པ་ཅིན་ བཙོད་རྩོ་གས་འདི་འཁྲི་འཛིན་ཁེལ་ནི་དང་བསེལ་མ་ཚུ་གས་པ་ཅིན་ཆེད་འགན་ཁ་ཤས་ཀྱི་ལུ་ཕུལ་འདི་ བསེལ་ནི།

ཡང་ན་ཐ་ལྷས་མ་བདེ་ཕ་འཐུས་མི་དང་ཕྱི་འི་མི་གི་བར་ན་འཐོན་པ་ཅིན་ བཙོད་རྩོ་གས་འདི་ཕིམ་ཕུགས་མངའ་ཐེ་ནགས་ཚལ་དང་ཁེད་འགན་བདག་སྒྲོང་ལུ་ འཁྲི་ འཛིན་ཀྱི་ཕུལ་ཐོག་ལས་བསེལ་ནི།

ཉ) ཉེས་ཆད།

ཚད	ཉེས་པ	ཉེས་ཆད	དྲན་གསོ

༢	འཛོམས་བསྡུན་ཆད་སྟོད་པ་ཅིན།	ཚར་རེ་ལུ་དངུལ་ཀྱམ་༣༠༠/-རེ་བཀལ་ནི།	དྲུང་ཆེན་གྱི་ཆད་ཐོ་བསྡུདགོས།
༣	འཛོམས་བསྡུན་དུས་ཚོད་ལུ་མ་ཡོད་པ་ཅིན།	ཚར་རེ་ལུ་དངུལ་ཀྱམ་༧༠༠/-རེ་བཀལ་ནི། ཨིང་ཐོ་ལྷག་ཕྱེ་སྐར་མ་༧༠ལས་བརྒལ་སོང་བ་ཅིན་ དངུལ་ཀྱམ་༣༠༠/-རེ་བཀལ་ནི།	འཛོམས་བསྡུན་ཨིང་ཐོ་ལྷག་མ་ཚར་ཚུན་མ་ཡོད་པ་ཅིན་དྲུང་ཆེན་གྱི་ཉེས་ཆད་བཀལ་ནི།
༤	ཕྱི་ལི་མི།（འཐུས་མི་མེན་མི།）ཀྱི་སྟོར་སྨན་ཚོགས་པའི་སལོངས་ནང་སྟོར་སྨན་འཐུ་བར་འཛུལ་བ་ཅིན།	ཚར་རེ་ལུ་དངུལ་ཀྱམ་༥༠༠༠/-རེ་བཀལ་ནི།	སྟོར་སྨན་འཐུ་ཡོད་མི་འདི་འཛིན་བཟུང་འབད་འདི་དམངས་ལར་བཞག་ནི།
༥	འཐུས་མི་ཚུ་གི་སྟོར་སྨན་བསྡུ་ལེན་འབད་བའི་སྐབས་འཛིན་སྐྱོང་འཚར་གཞི་ལས་འགལ་བ་ཅིན།	ཀ། ཐེངས་དང་པ་ལུ་དངུས་ཀྱམ་༥༠༠/- ཁ། ཐེངས་གཉིས་པ་ལུ་དངུས་ཀྱམ་༧༠༠༠/- ག། ཐེངས་གསུམ་པ་ལུ་དངུས་ཀྱམ་༧༥༠༠/- བཀལ་ནི་དང་ལོ་ ༣གྱི་འཚར་གཞི་དུས་ཡུན་ མ་ཚར་ཚུན་སྟོར་སྨན་འཐུ་མི་ཆོག།	སྟོར་སྨན་འཐུ་ཡོད་མི་འདི་འཛིན་བཟུང་འབད་འདི་དམངས་ལར་བཞག་ནི།
༥	ཆོག་ཐམ་གྱི་ཐུས་	དངུལ་ཀྱམ།"༥༠	
༥	འཐུས་མི་ཚུ་གི་མི་གཞན་གླ་སྲོད་ཐོག་ལས་ སྟོར་སྨན་འཐུ་བར་བཟུགས་མི་ཆོག།	ཉེན་མ་རེ་ལུ་ ཡང་ན་ཚར་རེ་ལུ་དངུལ་ཀྱམ་༥༠༠༠/-རེ་བཀལ་ནི།དངུལ་ཇོ་བདག་གིས་སྟོད་ནི།	སྟོར་སྨན་འཐུ་ཡོད་མི་འདི་དམངས་ལར་འཛིན་བཟུང་འབད་བཞག་ནི།
༦	འཐུས་མི་ཚུ་གི་སྟོར་སྨན་ རང་རང་སོ་སོ་འབད་ བཙོང་མི་ཆོག།	སྟོར་སྨན་ཀེ་ཇི་རེ་ལུ་དངུལ་ཀྱམ་༥༠/-རེ་བཀལ་ནི་དང་ སྟོར་སྨན་ འཐུ་ཡོད་མི་འདི་ འཛིན་བཟུང་འབད་བཞག་ནི།	ངོ་མ་འདོ་འབབ་ལས་ཅི་ཀྱུ་བས་ནི
༥	སྟོར་སྨན་སྐྱེས་ས་/འཐུ་ས་འི་ས་ཁོངས་ནང་ཕྱག་སྐྱེ་གས་བཀོ་མི་ཆོག།	ཚར་རེ་ལུ་དངུལ་ཀྱམ་༣༠༠/-རེ་བཀལ་ནི་དང་ ས་ཁོངས་འདི་ཙ་ཏ་ཀ་ཀ་ཙེན་ ཉིང་ས་ངས་ས་ངས་བཙོ་དགོ།	འཐུས་མི་དམངས་ཀྱི་ བལྟ་ཏོ་གས་འབད་ནི།

བ། ནགས་ཚལ་ལས་ཁུངས་ཀྱི་དགོངས།

གལ་སྲིད་སྟོར་སྨན་ཚོགས་པ་གི་ སྟོར་སྨན་བསྡུ་ལེན་དང་ཚོང་འཛེལ་ཀྱི་ལུ་ཚུ་ འཛོན་སྐྱོང་འཚར་གཞི་ལས་འགལ་བ་ཅིན་ནགས་ཚལ་ལས་ཁུངས་ཀྱི་ ཚོགས་པ་ཆ་མེད་བཏང་ནི་དེ་དགོངས་ཆགས།

རྒྱུར་སྒྲགས།:- སྟོར་སྨན་སྡུ་ལེན་ཀྱི་འགན་ཡིག།

སྟོར་སྨན་ཚོགས་པའི་མིང།	འཛོམ་དར་དཀར་སྟོར་སྨན་ཚོགས་པ།
ཐོང་ལས།	ཐིམ་ཕུག
ཤེད་འོག	དར་དཀར་ལ།
གྲུངས་གྲངས།	༤༢
འཚར་གཞི་དུས་ཡུན།	ཟླ་ཚེས་༠༤/༣/༢༠༢༥ལས་༠༤/༣/༢༠༣༥ཚུན།

སྒྲགས།:-ལོ་ཕྱུར་སྟོར་སྨན་འཐོན་བསྐྱེད་ ཤུན་ཀུ་འཛིན་གོས། *（ཨཀ་གས་ལ་ཚད་གཞི་དང་འཛིལ་བཀང་དགོས།）*

རྩོད་ལས།:-

སྤོ་སྨན་ཚོགས་པའི་མིང་:-

ཤེད་འོག:-

གཡུས:-

སྤོ་སྨན་གྱི་མིང	**སྤོ་སྨན་བསྡུལེན་འདས་ཡོད་པ**	**ཀེ་ཌི་རེ་ཡུ་ཡོད་ཚད།**	**མདངས་བསྟོམས།**	**སྤོ་སྨན་ཡོད་མེད་ཀྱི་གནས་ཚུལ**	**གནད་དོན་གཙན།**

འཕྲི་འཛིན་གྱི་མིང་དང་རྒྱགས།

འདྲ:-མངའ་སྡེ་ནགས་ཚལ་ལུ་ཕྱལ་དགོས།

ཇོ་མོ་དར་དཀར་སྤོ་སྨན་ཚོགས་པའི་འཕྲུས་མིའི་ཚུགས་ཀྱི་མིང་ཐོ།
ངབང་འགྲོ་སྒྲི་འོག།

ཚང	མིང་གསལ།	ཇོ་སྦྲོད་ལག་ཁྱེར་ཚང།	གྲུང་ཐོ་ཚང།	ཁྲམ་ཚང།	གྲུང་ཚང།	རྒྱགས
༡	དགོན་མ་ལྷམོ།	༡༩ཁ་༠༣།།།།ཁ་ཁ	༡ཁ་༠༣།།།།ཅ་ཅ	ཅ་ཏ	ཐ-ཅ-༣ཏ	
༢	ཐང་ཀ་ཕཱོ།	༡༩ཁ་༠༣།།།ཁ་ཏ	༡ཁ་༠༣།།།ཁ	མེད	ཐ-ཅ-མེད/༡༣	
༣	ཇོ་ཇེ་མཁའ་འགྲོ།	༡༩ཁ་༠༣།།།ཁ་ཁ	༡ཁ་༠༣།།།ཅ་ཏ	ཅ་ཁ	ཐ-ཅ-༣།	
ཁ	ཀུན་ལས་སྒྲོལ་མ།	༡༩ཁ་༠༣།།།༣།	༡ཁ་༠༣།།།ཁ	ཁ	ཐ-ཅ-༡༣	
ཅ	ནམ་རྒྱལ་བཟང་མོ།	༡༩ཁ་༠༣།།།ཅ།	༡ཁ་༠༣།།།ཁ	མེད	ཐ-ཅ-མེད/༡ཆ	
ཆ	ཇེ་བཙུན་མོ།	༡༩ཁ་༠༣།།།ཁ	༡ཁ་༠༣།།།ཁ	།	ཐ-ཅ-ཁ	
ཇ	ཚེ་རིང་བི་ཌཱ	༡༩ཁ་༠༣།།།ཁ	༡ཁ་༠༣།།ཅ	ཁ	ཐ-ཅ-༡ཆ	
ཉ	རིག་འཛིན་བི་ཌཱ	༡༩ཁ་༠༣།།།ཁ	༡ཁ་༠༣།།ཅ	ཅ	ཐ-ཅ-ཁ	
ཏ	དགོན་མཆོག་དགོན་མ།	༡༩ཁ་༠༣།།ཁ	༡ཁ་༠༣།།ཅ	ཆ	ཐ-ཅ-ཁ	
༡༠	དགོན་མཆོག།	༡༩ཁ་༠༣།།ཅ	༡ཁ་༠༣།།ཁ	ཁ	ཐ-ཅ-མེད/ཁ	
༡༡	ཚེ་རིང་ཚོས་ཕྱིད།	༡༩ཁ་༠༣།།ཁ	༡ཁ་༠༣།།ཁ	།	ཐ-ཅ-ཅ	
༡༢	ཕུར་པ་ཐྲོལ་མ།	༡༩ཁ་༠༣།།ཁ	༡ཁ་༠༣།ཆ	ཁ	ཐ-ཅ-ཁ	

༡༣	དགོན་མཆོག་རྗེ་རྗེ།	༡༡ཧ་༠༣།།།ཧ་༢༥	༡ཧ་༠༣།།།ཨ་ཧ	མེད	ཤ-ཡ- མེད/།།ཨ	
༡ཧ	བྱ་འཕྲེ	༡༡ཧ་༠༣།།།ཧ་།།		།།	ཤ-ཡ- ༧ཡ	
༡ཡ	ཚྭོན།	༡༡ཧ་༠༣།།།ཨ་ཨ	༡ཧ་༠༣།།ཧ་ཨ	༢།ཧ	ཤ-ཡ- མེད/ཨ།	
༡༧	ཕུར་བ་བྱ་ཚ	༡༡ཧ་༠༣།།།ཨ་ཡ	༡ཧ་༠༣།།ཡ།	ཧ་ཨ	ཤ-ཡ- ༡ཧ	
༡ཨ	ཐང་ཀ(མོ)	༡༡ཧ་༠༣།།།ཨ་ཡ	༡ཧ་༠༣།།ཡ	ཧ་ཡ	ཤ'ཡ'ཨ།	
༡ཨ	ཀུན་ལས་རྒྱལ་ཚན།	༡༡ཧ་༠༣།།ཧ་ཨ		ཨ	ཤ-ཡ- ཨ།	
༡ཨ	འཆི་མེད་རྗེ་རྗེ།	༡༡ཧ་༠༣།།ཧ་ཨ	༡ཧ་༠༣།།ཨ་ཡ	༡ཧ	ཤ-ཡ- མེད/ཨ	
།།	ཀ'ཀ'	༡༡ཧ་༠༣།།ཧ་ཨ	༡ཧ་༠༣།།ཡ།	།	ཤ-ཡ- ཨ|	

གཏུང་འགྲོ་སྒྲ་འགས།

ཚང	མིང་གསལ།	ངོ་སྤྲོད་ལག་ལྟེར་ཚང།	གྱང་ཐོ་ཚང།	ཁྲམ་ཚང།	གྱང་ཚང།	ཏུགས
༡	རྗེ་རྗེ།	༡༡ཧ་༠༣།།།ཨ|	༡ཧ་༠༣།།ཨ|	མེད	ཤ-ཡ-ཧ།
ཨ	ཏ'ལཁྱིན'ཏོ'ཏ		༡༡ཧ་༠༣།།།ཨ།	༡ཧ་༠༣།།ཨ	༡ཨ	ཤ-ཡ-ཀ།
ཡ	ཟླ'བ'ངལ'མོ|	༡༡ཧ་༠༣།།།ཨ།	༡ཧ་༠༣།།ཨ	༡ཨ	ཤ-ཡ-ཀ	
ཧ	ཐ'ལཁྱེལ|	༡༡ཧ་༠༣།།ཨ|	ཨ|	ཤ-ཡ-ཀ	
ཡ	ངར'ས|ོ'བཟང'མོ	༡༡ཧ་༠༣།།ཨ|		༡ཨ	ཤ-ཡ-ཨ|
ཨ	ནམ'ཆུ'ངབང'ཕ|ག|	༡ཧ་༠༣།།ཨ|	ཨ|	ཤ-ཡ-ཀ	
།	མཁའ'འགྲོ'ངབང'མོ|	༡ཧ་༠༣།།ཨ|	ཨ|	ཤ-ཡ-ཀ	
ཡ	ངར'ས|ོ'ངགོནམ|	༡ཧ་༠༣།།ཨ|	ཨ|	ཤ-ཡ-ཀ	
ཨ	ཆོ'ར|ང'ལ|ོ|	༡ཧ་༠༣།།ཨ|	ཨ|	ཤ-ཡ-ཀ	
།	ནམ'ཆུ|	༡ཧ་༠༣།།ཨ|	ཨ|	ཤ-ཡ-ཨ|
།།	གཙེས'གཙེས|	༡ཧ་༠༣།།ཨ|	ཨ|	ཤ-ཡ-ཨ	
།ཨ	ངགོན'མཆོག'ཏུ'ད|	༡ཧ་༠༣།།ཨ|	ཨ|	ཤ-ཡ-ཨ	
།ཨ	ངགོན'མཆོག'ངོ'ཏ|	༡ཧ་༠༣།།ཨ|	ཨ|	ཤ-ཡ-ཨ	
ཨ	ལ|ན'ཆོ'ར|ང'|	༡ཧ་༠༣།།ཨ|	ཨ|	ཤ- ཨ/ཨ	
ཨ	ནམ'ཆ|ས'ངབང'མོ|	༡ཧ་༠༣།།ཨ|	ཨ|	ཤ-ཡ-ཀ	
ཨ	ས|ངས'ཆ|ས'ཏ|ད|	༡ཧ་༠༣།།ཨ|	ཨ|	ཤ-ཡ-ཀ	
ཨ	ཕ|ར|ལ'ཆ|ས'མཚན|	༡ཧ་༠༣།།ཨ|	ཨ|	ཤ-ཡ-ཀ	
ཨ	ལས'མོ|	༡ཧ་༠༣།།ཨ|	ཨ|	ཤ- ཨ/ཀ	

ཆུ་ལ'ཐ|ོ'ལ'ཐ|ེ'འགས|

༡	དཀའ་ཇོ།	༡༡༤༠༣༠༠༠༣༠༡	༡༤༠༣༠༠༠༤༧	མེད	ཕ-༥- མེད/༡༠
༢	བློ་བཟང་སྒྲོན་མ།	༡༡༤༠༣༠༠༠༢༥༤	༡༤༠༣༠༠༠༤༡	༡༨	ཕ-༥-༣༩
༣	ཕུར་པ།	༡༡༤༠༣༠༠༠༢༤༢	༡༤༠༣༠༠༠༤༠	༣༣	ཕ-༥-༣༨
༤	རྟ་མགྲིན་ཚེ་རིང་།	༡༡༤༠༣༠༠༠༢༦༩	༡༤༠༣༠༠༠༤༢	༢༡༣	ཕ-༥-༤༠
༥	ལེ་མོ།	༡༡༤༠༣༠༠༠༢༨༨	༡༤༠༣༠༠༠༤༥	༢༣	ཕ-༥-༤༣
༦	ཏོ་ཇོ།	༡༡༤༠༣༠༠༠༢༧༠	༡༤༠༣༠༠༠༤༣	༢༢༢	ཕ-༥-༤༡
༧	པ་སངསམོ།	༡༡༤༠༣༠༠༠༢༧༣		༣༡	ཕ-༥-༤༢

ལྷམ་སྒང་སྟོད་དང་སྨད་ཀྱི་འོག།

ཨང	མིང་གསལ།	ངོ་སྤྲོད་ལག་ཁྱེར་ཨང་།	གུང་ཐོ་ཨང་།	ཁྲམ་ཨང་།	གུང་ཨང་།	རྟགས
༡	ཀུན་ལས་ཆོས་སྐྱིད།	༡༡༤༠༣༠༠༠༡༤༦	༡༤༠༣༠༠༡༢༦	༥༢	ཕ-༥- མེད/༦༡	
༢	རྟ་མགྲིན་དཔལ་མོ།	༡༡༤༠༣༠༠༠༡༣༣	༡༤༠༣༠༠༠༧༧	༦༧	ཕ-༥-མེད/༢༤	
༣	བདེ་སྐྱིད་པདྨ།	༡༡༤༠༣༠༠༠༤༩༠	༡༤༠༣༠༠༠༡༣༢	༩༨	ཕ-༥- མེད/༦༨	
༤	བརྩོན་སྐྱོགས།	༡༡༤༠༣༠༠༠༠༢༡	༡༤༠༣༠༠༠༠༤	༦༣	ཕ-༥-༣༦	
༥	ཕུརཔ་དབང་མོ།	༡༡༤༠༣༠༠༠༢༢༨	༡༤༠༣༠༠༡༦༧	༢༢༣	ཕ-༥-༧༠	
༦	དཀོན་མཆོག་སྒྲོན་མ།	༡༡༤༠༣༠༠༠༤༣༨	༡༤༠༣༠༠༠༨༢	༡༥༢	ཕ-༥- མེད/༢༧	
༧	ལྷ་སྐྱིད	༡༠༢༠༤༠༠༢༣༢༡	༡༤༠༣༠༠༡༣༣	༡༨༩	ཕ-༥- མེད/༦༩	
༨	བསོད་ནམས་དཔལ་སྒྲོན།	༡༡༤༠༣༠༠༠༢༠༧	༡༤༠༣༠༠༠༣༡	༧༡	ཕ-༥-༤༩	
༩	དབང་རྒྱལ།	༡༡༤༠༣༠༠༠༠༧༣	༡༤༠༣༠༠༠༨༠	༡༡༣	ཕ-༥- མེད/༢༦	
༡༠	ལས་མོ།	༡༡༤༠༣༠༠༠༣༦༠	༡༤༠༣༠༠༠༥༥	༥༦	ཕ-༥-༡༩	
༡༡	ཕུར་བ།	༡༡༤༠༣༠༠༠༡༡༩	༡༤༠༣༠༠༠༡༦༡	༢༥༢	ཕ-༥-མེད/༩༠	
༡༢	བསོད་ནམས་ཆོས་སྒྲོན།	༡༡༤༠༣༠༠༠༡༢༡	༡༤༠༣༠༠༡༦༢	༢༥༣	ཕ-༥- མེད/༩༣	
༡༣	ཤེས་རབ་བཟང་མོ།	༡༡༤༠༣༠༠༠༣༩༠	༡༤༠༣༠༠༡༠༤	Plot no.18	ཕ-༥-༦༡	
༡༤	ཀུན་དགའ་ཇོ་རྗེ།	༡༡༤༠༣༠༠༠༣༨༦	༡༤༠༣༠༠༡༣༤	༤༧	ཕ-༥- མེད/༧༠	
༡༥	ཏོ་བཙུ།	༡༡༤༠༣༠༠༠༠༤༢	༡༤༠༣༠༠༠༠༧	མེད	ཕ-༥- མེད/༠༨	
༡༦	རྒྱལ་མཚན།	༡༡༤༠༣༠༠༠༣༨༧	༡༤༠༣༠༠༡༠༣	༡༡༢	ཕ-༥- མེད/༤༥	
༡༧	དཀའ་སྒོ།	༡༡༤༠༣༠༠༠༤༦༧	༡༤༠༣༠༠༠༦༨	༡༥༠	ཕ-༥-༥༢	
༡༨	ཉིམ་བཀྲིས	༡༡༤༠༣༠༠༠༠༠༠༣༤	༡༤༠༣༠༠༠༨༥	༡༡	ཕ-༥-༩༦	
༡༩	སངས་རྒྱས།	༡༡༤༠༣༠༠༠༣༥༠	༡༤༠༣༠༠༡༠༤	༡༩༩	ཕ-༥- མེད/༧༦	
༢༠	ཟླ་བ།	༡༡༤༠༣༠༠༠༣༤༩	༡༤༠༣༠༠༡༠༡	༢༠༠	ཕ-༥-༦༠	
༢༡	ལས་སྐྱིད་ཇོ་རྗེ།	༡༡༤༠༣༠༠༠༤༣༢	༡༤༠༣༠༠༡༨༠	༢༦༥	ཕ-༥- མེད/༡༠༨	

༢༢	ཕུར་པ་རྡོ་རྗེ།	༡༡ཨ་༠༣།།།།།།།།ཀ	༡ཨ་༠༣།།།།།ཆ	ཨེད	ཕ-ཡ- ཡཆ	
༢༣	དངོས་གྲུབ་དཔལ་མོ།	༡༡ཨ་༠༣།།།།།།ཡ	༡ཨ་༠༣།།།།ཀ	ཨ་ཨ	ཕ-ཡ- ༣ཨ	
༢ཨ	ས་ཁེ་ཀེ་དབང་མོ།	༡༡ཨ་༠༣།།།།ཀ།	༡ཨ་༠༣།།ཀ།ཡ	༡ཨ་ཀ	ཕ-ཡ- ཨེད/ཨཆ	

༢ཡ	དར་ཐོ་དཔལ་མོ།	༡༡ཨ་༠༣།།།།།ཀ	༡ཨ་༠༣།།ཀ།ཟ	ཁ་	ཕ-ཡ- ཨེད/ཀ	
༢ཆ	ནམ་རྒྱལ་དབང་མོ།	༡༡ཨ་༠༣།།།ཨ་ཟ	༡ཨ་༠༣།།ཟ།	ཨ་ར	ཕ-ཡ- ཨེད/ཆཆ	
༢ཀ	ཕུར་པ་བཟང་མོ།	༡༡ཨ་༠༣།།།ཀ།ར	༡ཨ་༠༣།།ར།	༢ཀ་ཟ	ཕ-ཡ- ཨེད/།།།	
༢ར	ནམ་རྒྱལ།	༡༡ཨ་༠༣།།།ཟ།ར	༡ཨ་༠༣།།ཡ།	ཡ་	ཕ-ཡ- །	
༢་	ཚེ་རིང་དབང་མོ།	༡༡ཨ་༠༣།།།།ཀ་	༡ཨ་༠༣།ཀ་	༢ཀ་ཨ	ཕ-ཡ- ཨེད/།ཀ	
༣༠	དབང་མོ།	༡༡ཨ་༠༣།།ཨ་ཀ་ཨ	༡ཨ་༠༣།ཆ་	ར་	ཕ-ཡ- ཡ	
༣།	ཟླ་ལ་མ་ཚུང་ཀུ།	༡༡ཨ་༠༣།།།ཀ།	༡ཨ་༠༣ཟ།	ཀ	ཕ-ཡ- ཨེད/ཆ	
༣༢	དགོན་མཆོག་ཕུར་པ	༡༡ཨ་༠༣།ཟ་		།།ཡ	ཕ-ཡ- ཨེད/ཟ	
༣	རིན་འཛིན་ཕུར་པ	༡༡ཨ་༠༣ཟ।ར	༡ཨ་༠ཟ।ཟ	།	ཕ-ཡ- ཨེད/ཡ	
༣ཨ	ཀོ་ཏ	༡༡ཨ་༠ཟ।ཀ		।ཡ	ཕ-ཡ- ཨེད/ཀ	
༣ཡ	ཚེ་རིང་དབང་མ	༡༡ཨ་༠ཟ।ཀ	༡ཨ་ཟ	ཀ	ཕ-ཡ- ཨེད/ཀ	
༣ཆ	རིན་འཛིན་རྡོ་རྗེ	༡༡ཨ་ཟ		ཀ	ཕ-ཡ- ཆ	
༣ཀ	ཐུན་འཛིན་རྡོ་རྗེ	༡ཨ		ཀ	ཕ-ཡ-ཨེད/	
༣ར	བཀྲིས་དབང་མ	ཨ		ཀ	ཕ-ཡ-ར	

Annexure I: A brief report for the past achievement of Jom Daga NWFP Management and Marketing Group

The Jomdaga Non-Wood Forest Product (NWFP) Management Group was established in 2009 with a total of 83 member households under Dagala Gewog. The group manages various NWFP products, including herbs and medicinal plants, as outlined in their management plan. However, due to market inaccessibility, Rhododendron anthopogon remains the only product currently being harvested and sold in its raw form in the local market. In total, 2,000 kg of leaves and 1,717 kg of flowers were collected and sold at a rate of Nu. 160 per kilogram.

The group achieved a performance score of 66%, reflecting satisfactory management across all thematic areas. However, monitoring findings highlight several challenges, including limited market opportunities, inadequate capacity-building initiatives, and post-harvest losses due to product deterioration between harvest and market arrival.

As of December 2024, the Jomdaga NWFP Group has a fund balance of Nu. 4,33,592.99 (Four lakh thirty-three thousand five hundred ninety-two and ninety-nine chetrum). The group's performance score in Non-Wood Forest Product Marketing and Fund Utilization stands at 76%.

In terms of governance, both NWFP groups have effectively managed their operations in accordance with their management plan. Meeting minutes were well recorded, and member participation was maximized. Additionally, there were no loan defaulters, as the group has not disbursed funds for loaning purposes. As a result, both groups achieved a strong score of 86% in governance.

A brief following review report focusing on activities undertaking based on prescription of management plans and bylaws.

Sl #	Activity	Quantity	Remarks
1	Record and Bookkeeping training	1	
2	Executive meeting	25	
3	Timely re-election of executive members	0	
5	No. of forest fire incidents in NWFP Area	0	
6	Total no. households resigned	1	
7	Total no households enrolled	6	
8	No. of conflicts within NWFP Group which were discussed in committee/ meeting	1	Illegal collection of Putishing
9	No of illegal activities	1	
10	How often does the group patrol collection area?	10	
11	How often do members meet in a year?	10	

The abstract of NWFP Harvested during the past 10 years are as mentioned below with the set of Harvesting Limit (HL) in line with the management plan.

Product	*Rhodendron anthopogon*	*Neopicrohiza scrophulariiflora*	*Nardostaschys grandiflora*
Harvesting Limit for 5 years	13500	1500	1250
Allotment made in 5 years	11100	75	10
Balance Stock in 5 years	2400	1406	1240

NWFP Group Fund Status:

Sl #	Particular	Fund (Nu. In million)
1	Income Generated	841970.18
2	Expenses	415000.00
3	Balance	426970.18

Issues and recommendations

Issues/Challenges	Causes	Recommendations
Poor Record Keeping	Training not given	Need training on record keeping at least once a year
Lack of Market for all listed species	Lack of market linkage Poor value additions/processing Inconsistent supply Lack of quality control Competition	Strengthening Market Linkages Awareness Value addition and product diversification Processing and Packaging Training and capacity building

		Storage and processing center
More challenges with small benefits	The required quantity of some NWFP species is too low but must travel day long to collect particular species	Increase required quantity and rate as per the species and resources availability
Post Harvest Loss	Product deterioration between the time of harvest and its arrival at the market.	Support required for value addition Product diversification Processing and packaging
Inadequate Capacity	Poor record keeping and financial transaction	Required support for training, capacity building and enterprise development

The NWFP Group should focus on exploring opportunities beyond simply selling raw products, especially after acquiring product diversification machines. Since many NWFPs are seasonal in nature, their supply remains inconsistent. Additionally, inadequate drying, packaging, and storage practices often lead to quality deterioration. Farmers also lack the necessary knowledge and skills for proper processing, while the high cost of machinery further limits their capacity. Moreover, farmers in remote locations face significant challenges in connecting with large buyers, making market access a persistent struggle.